AUMENTO DO CAFÉ NOS ESTADOS UNIDOS PAGINA 2

AUMENTO DO AÇUCAR PAGINA 3

VITÓRIA DOS MUNICÍPIOS

SOLUÇÃO DO TRÁFEGO PAGINA 12

Edição de Hoje: 12 PAGINAS 50 Centavos

Diario Carioca

Fundador: J. E. DE MACEDO SOARES

Quinta-Feira 15 DE AGOSTO DE 1946

ANO XIX — RIO DE JANEIRO — Diretor: HORACIO DE CARVALHO JUNIOR — PRAÇA TIRADENTES N.º 17 — N.º 5.564

BIBLIOTHECA NACIONAL DO RIO DE JANEIRO CONT. LEGAL

QUASE NULAS AS POSSIBILIDADES DO BRASIL EM OBTER PAZ MAIS SUAVE PARA A ITALIA

ESCLARECENDO E ALERTANDO

Pompeu de Sousa

A Assembléia Constituinte ouviu, à véspera de iniciar o seu trabalho de votação intensiva do texto constitucional, uma oração que, sendo talvez a última de caráter doutrinário geral que escuta nesta fase, veio dar seguramente o fecho parnasiano da chave de ouro do debate de idéias ao seu período constituinte. Referimo-nos ao discurso do sr. deputado Clemente Mariani definindo os princípios basilares sôbre que assenta a construção política do Estado brasileiro, princípios que, por essências, "de tal sorte são atributos de sua existência que, neste particular, tanto a Constituição de 91, como a de 34 e o projeto atual, vedam a reforma constitucional".

Na enunciação dêstes princípios e na defesa desta barreira ao seu revisionismo constitucional ocupa-se o parlamentar baiano em discurso cuja extensão amplamente se equilibra à fôrça e altitude de pensamento e informação cultural em que foi posto. E não se deve perder, por forma alguma, na calorosa e fugaz efervescência do plenario em que foi pronunciado ou na fria e embalsamada existência dos anais, — a aguda e viva lição que nos traz e fornece à nossa desavisada experiência política para a solução dos difíceis problemas desta hora, ou, pelo menos, para a atitude a adotar diante deles.

Reafirmemos, portanto, com o ilustre representante baiano, estes princípios e o que êles, em substância, representam, como elementos estruturadores de nossa tradição política e inspiração para a indispensável obra de dotar êste aparelhamento tradicional, não apenas das necessárias armas de renovação, mas ainda das armas urgentes da preservação e da longevidade.

São êles: o Estado Nacional, o Estado Democrático e o Estado Federativo.

A cada um dêstes princípios, tão profunda e propositadamente confundidos pela pregação e pela propaganda das idéias adversas — com muita frequência expostas mediante a inversão dos termos dos problemas e de seus vocábulos representativos — é indispensável uma compreensão muito nítida, a fim de que, ao lutarmos pela expressão, tenhamos a certeza de que estamos igualmente em luta por seu sentido e substância.

Define-se o sr. deputado Clemente Mariani, com exemplar clareza: "as características de um estado nacional, nacional no seu duplo sentido da independência da Nação como um todo dentro da sociedade internacional, e, na ordem interna, da preponderância de seu interesse sôbre o interesse de qualquer e de todas as classes que a compõem, com o dever consequente, para todo o cidadão, de defendê-la ou não dificultar a sua defesa"; e, por sua vez, Estado Democrático "é a democracia mediante cujo processo de govêrno, quer baseado no sistema majoritário ou no da representação proporcional, mas sempre pelo método dialético próprio de atividades parlamentares, a vontade geral apresenta-se como a resultante do acôrdo das opiniões antagônicas, da tese e da antítese nascendo a síntese, em vez da imposição dos pontos de vista dos detentores ocasionais do poder".

Dentro dêste duplo quadro de normas muito nítidas se situa a construção política do Estado brasileiro, por fôrça de uma tradição que é a substância de toda a vida pública nacional através de todas as variações formais por que haja historicamente passado; e não apenas pelo imperativo tradicional, — muito forte porém ainda insuficiente para moldar uma estrutura constitucional de tempos diversos, mas também por via de uma afirmação irrecusável da vontade popular expressa na delegação do mandato aos representantes constituintes da Nação.

Tanto quanto represente a dissolução do nacional, na esfera envolvente do internacional como na esfera envolvida da preponderância de grupo, de partido ou classe, sôbre o todo da Nação; tudo o que signifique negação do democrático, seja pela dominação das minorias, seja pela sua eliminação — representará e significará uma violência contra o Brasil.

Não sabemos de trabalho mais importante e util no combate ao comunismo, ao real perigo comunista do que êste de esclarecer de que é exemplo o discurso, realmente admirável, de que nos ocupamos. Principalmente porque é um trabalho racional, um combate racional, muito distante do êrro sem nome de opor a uma cegueira, a um fanatismo doutrinário, um fanatismo, uma cegueira repressiva.

Altamente esclarecedores, neste sentido, os debates travados no decorrer da oração entre o orador e o líder comunista, onde o sr. deputado Clemente Mariani pôs a nú o antagonismo mortal que invalida toda a insinceridade da ação política legal do PCB, mascarando num reformismo de fachada, para efeito de iludir formalidades do registo eleitoral, a construção revolucionária que é a própria substância do partido. Esclarecedores e alertadores. Necessários e urgentes, ainda mais, pois a Nação precisa estar esclarecida e alerta nesta hora decisiva e difícil.

Não Atinge a Maioria de Dois Terços

PARIS, 14 (Por Frank Breese, da United Press) — Nas altas esferas latino-americanas robustece-se a crença de que são quase nulas as perspectivas de obtenção de melhores condições de paz para a Italia.

PERDE POR UM

Essa noticia foi dada por fontes diplomaticas informadas e acrescenta que as ultimas acusações feitas à Italia pela Etiopia e Grecia reduziu as perspectivas do Brasil chegar a obter que melhores condições de paz para os italianos sejam aprovadas por boa maioria. O Brasil precisará de 14 votos para obter a maioria de dois terços.

O Brasil contava com seis votos contrarios e que são, do bloco eslavo. Como a esses seis votos juntaram-se os da Etiopia e Grecia, ter-se-á 8 votos contrarios, e o que deixa sòmente 13 votos possivelmente favoraveis, ou seja, um a menos que a maioria das duas terças partes.

Os referidos informantes declararam que o Brasil teme que as recomendações aprovadas por simples maioria não tenham suficiente peso para receber séria consideração por parte dos 4 Grandes.

NAS COMISSOES

Espera-se que, na sexta-feira ou sabado, sejam iniciados os trabalhos das comissões do tratado italiano: — a politica e a economica. É possivel que o Brasil formule suas propostas nas primeiras reuniões.

OS NOVOS PARTICIPANTES

Em relação á participação cubana e mexicana na redação do tratado ainda não houve perfeito esclarecimento.

Sabe-se que os representantes diplomaticos do Mexico e de Cuba, em Paris, não receberam instruções finais para apresentar os pontos de vista de seus respectivos governos acerca da paz com a Italia.

Aliás, a falta de ligação efetiva entre a secretaria da Conferencia e os paises recentemente convidados, a saber, a Albania, Cuba, Egito, Mexico, tem entorpecido o trabalho de conjunto. Embora esses paises tenham conhecimento do convite, não foram ainda formalmente informados pela Secretaria. Sob o ponto de vista protocolar, os convidados não estão em condições de apresentar suas alegações enquanto os convites oficiais não forem enviados aos respectivos governos e estes, por sua vez, tenham redigido tais alegados para que exponham a seus representantes. Cuba, por exemplo, está desejosa de auxiliar a Italia mas o governo cubano não definiu ainda seu criterio de forma que possa se ter idéia do grau e do tipo do apoio cubano.

James Byrnes
(Copyright do DIARIO CARIOCA)

Não Vai Renunciar Braden

Continuará Dirigindo a Politica Inter-Americana dos Estados Unidos — O Departamento de Estado Desmente Boatos Argentinos

WASHINGTON, 14 (U. P.) — O Departamento de Estado voltou a desmentir os rumores de que Braden ia renunciar. Esses rumores voltaram a circular em Buenos Aires, coincidindo o reaparecimento dos mesmos com a noticia da proxima chegada do novo embaixador argentino a Washington. Os circulos diplomaticos, por sua vez, tambem não deram valor aos boatos sobre a possivel renuncia de Braden, salientando que todos os indicios existentes são de que Braden continua desfrutando da confiança e consideração do presidente Truman e do secretario de Estado, sr. James Byrnes. Além disso Braden, na ausencia de Byrnes, é quem, praticamente, dirige as relações entre os Estados Unidos e os paises latino-americanos, uma vez que o secretario de Estado interino, sr. Acheson, não conhece fundamentalmente esse assunto. Segundo os observadores não há nenhum sinal de qualquer mudança politica pelo que não se espera nenhuma alteração pessoal, tanto mais que os Estados Unidos pensam prosseguir em sua politica em face das nações latino-americanas, cujos pontos basicos foram constantemente reiterados tanto por Byrnes como por Acheson.

A POLÍTICA

ELEMENTOS DO PSD, UDN, PR E PTB MINEIROS COMPORÃO O GOVÊRNO DO NOVO INTERVENTOR

Atmosfera de Confiança Na Posse do Sr. Julio de Carvalho — Beraldo Foragido Não Transmitiu o Poder — O Secretariado Completo

BELO HORIZONTE, 14 (DC) — A posse, hoje, do interventor Julio de Carvalho revestiu-se de grande brilho. Muito bem recebida, por toda a população, em geral, e pelas figuras mais expressivas de todos os partidos politicos em particular, a escolha do interventor Julio de Carvalho viu-se prestigiada na solenidade de posse com a presença de numerosos membros do PSD, do PR e da UDN, além de altas autoridades civis e militares.

BERALDO FORAGIDO

Em contraste, esse acontecimento de tanta significação para a vida politica de Minas foi empanado pela atitude do sr. João Beraldo, que, foragido na fazenda do sr. Benedito Valadares, em Pará de Minas, se recusou a fazer a transmissão do cargo, de acordo com a boa praxe. Sob a alegação de molestia do sr. Beraldo, foi o ex-secretario do interior, sr. Martins Soares, quem entregou o governo de Minas ao novo interventor Julio de Carvalho.

O SECRETARIADO

Podemos infomar ainda que o secretariado será composto dos seguintes nomes: Interior — Pio Canedo (elemento da ala "Luz" do PSD e amigo pessoal do interventor); Viação — sr. Fernando Souza de Melo Viana, filho do senador Melo Viana; Educação — sr. Tristão da Cunha, representante do PR; Agricultura — sr. Scarpa (elemento apartidario, genro do ex-presidente Venceslau Braz); Fazenda — sr. Franzen de Lima, secretario da UDN; Prefeitura da capital — Gumercindo Couto e Silva (irmão do ministro Orozimbo Nonato, indicado pelo sr. Negrão de Lima); Advogado geral do Estado — sr. João Evangelista Pinheiro (da UDN, elemento do escritorio de advocacia do sr. Pedro Aleixo, convidado em carater pessoal); Chefe de Policia — Sebastião de Souza, ex-juiz de Leopoldina, atualmente juiz na capital; Diretor de Saude — João Afonso Moreira; Diretor de Imprensa Estadual — Hermenegildo Chaves.

A PARTICIPAÇAO DA UDN

Embora tenha ficado resolvido em principio que a UDN mineira abriria, em principio ao novo interventor, um credito de confiança, não está ainda definitivamente assentado se participará ou não de seu governo, que o mesmo pretende formar na base da coalizão. O partido delegou ao sr. Pedro Aleixo poderes para decidir conclusivamente o assunto, do que dependerá a aceitação dos cargos pelos acima indicados udenistas.

Há, entretanto, uma atmosfera de expectativa muito favoravel a esta participação.

O capitão Harold Cobin e o tenente George Wyatt, dois dos oficiais americanos dados como "perdidos" por terem ingressado sem autorização na zona de ocupação russa da Alemanha, foram agora devolvidos ao Q. G. dos Estados Unidos pelas autoridades russas. (Foto ACME-DC, via aerea)

CARTA DE PARIS

ITÁLIA, CO BELIGERANTE OU NAÇÃO VENCIDA?

(Do nosso correspondente especial)

PARIS, 6 (Via aerea) — Uma vez convidada a comparecer á Conferencia da Paz, a Italia o fará como co-beligerante. Julga-se com esse direito e, na realidade, o tem.

Se compararmos a posição da Italia ao lado das Nações Unidas com a da União Sovietica, poderemos fazer o seguinte raciocinio: — A Russia sob o atual governo era aliada virtual da Alemanha até a invasão de seu territorio pelos nazistas; firmou tratados de colaboração com a Alemanha; forneceu material e generos á Alemanha; sustentou moralmente a Alemanha junto ao proletariado mundial durante a primeira fase do conflito. A Italia foi aliada da Alemanha sob o governo fascista que ela deitou por terra, instaurando um novo governo, que deu toda a sua cooperação ás Nações Unidas; seu povo lutou bravamente contra a Alemanha, segundo o testemunho dos mais autorizados chefes aliados; seus prejuizos em homens e bens foram duas vezes maiores nessa fase que na da colaboração com o Reich.

Pois bem, no caso da Russia, põe-se na balança apenas a contribuição formidavel que ela deu á vitoria sobre o nazismo, o que de certo modo, aliás é perfeitamente justo, considerado o enorme peso dessa contribuição. No caso da Italia entretanto, pretende-se esquecer totalmente seu esforço de guerra ao lado das Nações Unidas, o sangue que derramou pela causa aliada e os terriveis estragos materiais que sofreu na co-beligerancia, para pesar tão somente sua contribuição a Hitler, dada sob uma ditadura que ela derrubou a tempo de auxiliar eficientemente os aliados, colocando-se inequivocamente a seu lado, numa luta que ainda durou o suficiente para devastar de todo o país.

A moral dessa historia, tiram-na os ditadores europeus que ainda restam, tiram-na os remanescentes do fascismo: — Não terá sido melhor que Franco e Salazar hajam mantido seus paises em boa inteligencia com o Reich, fornecendo lhe tudo o que Hitler pedia. Franco até hoje nada perdeu com isso, merecendo mesmo um discreto apoio de certos governos "realistas". A Espanha tem a resolver apenas o seu problema interno; suas fronteiras estão intactas, suas colonias idem. Sua situação economica apesar de má, é invejavel em confronto com a da Italia. Enquanto isso o país que os aliados pisaram como libertadores que

(Conclue na 11ª pag.)

SUL AMÉRICA CAPITALIZAÇÃO S. A.

"AGÊNCIA COPACABANA"

A SUL AMERICA CAPITALIZAÇAO, S. A., tem o prazer de participar aos Senhores Portadores de titulos e ao publico em geral, que acaba de inaugurar a "AGENCIA COPACABANA", á "AVENIDA ATLANTICA, N.º 554, "EDIFICIO MATA", onde poderão ser efetuados pagamentos de mensalidades, é realizadas quaisqur operações relacionadas com os titulos de sua emissão.

Rio de Janeiro, 14 de Agosto de 1946.

A GERENCIA

AUMENTOU O PREÇO DO CAFE' NOS ESTADOS UNIDOS

REABERTOS OS MERCADOS DE VENDA EM NOVA YORK

NOVA YORK, 14 (U. P.) — Em esferas cafeeiras locais qualificou-se o aumento dos preços maximos do café de 8,38 centavos a libra de "medida que talvez seja o preludio da terminação dos controles" esperando-se que o novo preço determine a reabertura dos mercados de venda, que virtualmente deixaram de existir quando foi restabelecido o Bureau Regulador dos Preços. Calcula-se que os preços do café recobrarão o nivel que adquiriram quando foi eliminada a O. P. A., por exemplo, atingindo o produto colombiano ao redor de 25 centavos a libra e o tipo Santos pouco mais ou menos vinte e dois, porem advertiu-se que é muito cedo para fazer vaticinios acertados.

Os preços do café torrado e moido subirão no mercado local 10,1/4 por libra. O aumento de 8,32 centavos compreende o subsidio de 3 centavos que fôra derrogado a 27 de junho e mais o aumento tambem de três centavos autorizado aos importadores em 28 de junho. Em consequencia, a medida não representa um aumento nos preços que prevalecerão nos mercados livres quando desaparecer o Bureau Regulador de Preços.

Calcula-se que os estoques de café nos armazens, e mais o produto adquirido durante o periodo em que não havia controle, embora ainda não entregue, são suficientes para 5 mêses de consumo nos Estados Unidos, e que representa algo menos dos estoques normais. Não obstante, espera-se que, se se reiniciarem as vendas, os toques comprados chegarão e serão mantidos os niveis costumeiros de antes da guerra.

Os circulos cafeeiros duvidam de que se produza imediatamente uma alta de preços do cafe nos países exportadores, que poderia resultar num boicote dos importadores norte americanos semelhante ao que precedeu o colapso da O. P. A.

Informantes cafeeiros expressaram que o novo preço assegura imediatamente um bom mercado de vendas e as perspectivas são boas para o futuro imediato. Em geral, aqui circulos tiveram grata surpresa pela disposição governamental sobre o aumento de preços, porém salientaram que continuarão fazendo esforços para conseguir a exclusão total do café do controle de preços em geral

O MUNDO

O PAPA DESAPROVA TODO O APELO À VIOLÊNCIA NO CASO DA PALESTINA

O QUE DECLAROU SUA SANTI DADE A UMA MISSÃO ARABE

CIDADE DO VATICANO, 14 (U. P.) — O Papa Pio XII declarou recentemente a uma missão arabe que "desaprovava todo apelo á força e á violencia", lembrando que condenara em varias ocasiões "as perseguições do fanatismo anti-semita".

O Papa disse mais, naquela ocasião, que "nós empregaremos os nossos bons oficios" a fim de que a justiça e a paz se torne uma realidade na Palestina.

O discurso do Papa, que foi feito durante uma audiencia concedida á missão arabe no dia três de agosto, só foi liberado no dia de hoje. Em outro trecho de sua oração o Sumo Pontifice disse ainda textualmente: "Sentimo-nos felizes por receber a comissão arabe, que vem em nome do povo, cujo generoso carater conhecemos e cuja dedicação a certos principios, que constituem o fundamento da religião e indispensavel condição de ordem social e civilização, é sobejamente reconhecida".

"Alem disso, não podemos deixar de considerar tambem o modo pelo qual a comissão aqui presente foi constituida. Agrada-nos saudá-la como um simbolo da solidariedade social e daquela pacifica comunidade que independentemente do fato de pertencer a familias etnicas diversas tem o seu lar — por assim dizer — na Palestina, onde Jesus, o Principe da Paz, anunciou e trouxe a paz aos homens de todos os tempos e todas as nacionalidades".

"Indubitavelmente a paz não poderá ser atingida senão pela verdade e pela justiça. Isto faz supor o respeito pelos direitos dos outros, por certas posições adquiridas e por certas tradições, especialmente no dominio religioso. Por outro lado, pressupõe o estrito cumprimento dos deveres por parte de cada grupo de população. Esta é a razão pela qual tendo recebido nos ultimos dias muitos apelos e pedidos, procedentes de varias partes do mundo, e ainda por muitas outras razões, devemos dizer-vos que desaprovamos todo apelo á força e á violencia, venha ela de onde vier".

PAPA PIO XII

PRIMEIRO ANIVERSÁRIO DA DERROTA DO JAPÃO

OS NIPONICOS LOUVAM A POLITICA AMERICANA DE OCUPAÇÃO

TOQUIO 14 (U. P.) — Hidecki Tojo, comentando o primeiro aniversário da rendição nipponica, numa entrevista escrita para a United Press louvou a politica norte americana de ocupação, que tem sido "admiravelmente excelente" e apelou para que todos renunciassem á guerra.

Em outro trecho de sua entrevista o sr. Tojo disse: "A guerra, como instrumento para ajustamento das divergencias internacionais, já foi desqualificada pelos resultados de duas guerras mundiais, enquanto que o Japão em virtude da propria derrota, atravessou o portal de uma nova era, na qual a máxima inteligencia e o maior gênio politico devem ser mobilizados, a fim de substituir a guerra por outro método mais eficiente de resolução dos problemas."

Tojo disse mais que procurava eliminar as incertezas relativamente ao futuro quando o imperador Hirohito apelou para o fim das hostilidades, "convencido de que o nosso povo é dotado de qualidades que no devido tempo o reabilitará".

Referindo-se á escassez de alimentos e ao desemprego Tojo declarou que a situação no Japão após a primeira grande guerra evidenciará que as ilhas niponicas não poderiam conter uma população de setenta milhões de habitantes. "Estes são problemas que poderão ser resolvidos de algum modo pela instituição de um comercio mundial livre, juntamente com o funcionamento do que restou da industria japonesa. A solução desses males tambem seria apressada com o restabelecimento de liberdade de emigração.

DR. JOSE' DE ALBUQUERQUE

Membro efetivo da Sociedade de Sexologia de Paris

DOENÇAS SEXUAIS DO HOMEM

RUA DO ROSARIO, 98

De 1 ás 7

SERA' CREMADO HOJE O CORPO DE H. S. WELLS

TODOS OS JORNAIS DE LONDRES SE OCUPARAM DO SEU DESAPARECIMENTO

LONDRES, 14 (U. P.) — O corpo de H. G. Wells será cremado no Golder's Green Crematorium, ás duas horas da tarde de sexta-feira, numa cerimonia privada. A propósito, informou-se que os panos para o serviço funebre, o qual contará com o comparecimento de amigos e admiradores do grande escritor britanico, ainda estão sendo discutidos.

Os matutinos de hoje concederam grande espaço em suas notas de obituário, assinalando as varias fases da crescente popularidade de H. G. Wells, como novelista e profeta, advertindo o mundo de um irreparavel desastre, a menos que as soberanias nacionais fossem submetidas a um controle internacional.

Apenas o "Daily Worker" discute a atitude anti-comunista de H. G. Wells. A propósito, este orgão da imprensa britanica assim se manifesta: "H. G. Wells conquistou celebridade graças a uma série de artigos que escreveu para o "Daily Express", descrevendo sua viagem á União Soviética, no outono de 1920.

Equipado com uma centena de ovos cozidos, H. G. Wells atravessou o cordão sanitário russo, dando-nos o primeiro vivido relatorio dos acontecimentos na terra dos Soviets. Wells intitulou os seus artigos de "Russia em Sombras". Indubitavelmente foi um relatório honesto, embora num sentido mais profundo as sombras só existissem na mente do sr. Wells".

H. G. WELLS

Contudo, o "Daily Worker" tambem lembrou que H. G. Wells fora um dos poucos escritores britanicos que protestaram veementemente contra a libertação de Sir Oswald Mosley bem como contra a supressão do "Daily Worker" durante o tempo de guerra.

Terminando suas apreciações o orgão do Partido Comunista britanico escreveu: "H. G. Wells era uma curiosa mistura de ódio á tirania mas com uma extraordinária capacidade para alimentar ódios contra os mortos, tais como Bonaparte, Gladstone e, sobretudo, Karl Marx"

ACÔRDO COMERCIAL DA RÚSSIA COM A SUÉCIA

CONSIDERADO O MAIOR TRATADO DA HISTORIA DO PAIS ESCANDINAVO

ESTOCOLMO 14 (U. P.) — As negociações comerciais sueco-sovieticas estão se aproximando da conclusão do maior acordo nesse terreno registrado pela historia da Suecia — conformou soube hoje a "United Press".

A Divisão de Comercio do Ministerio do Exterior, ao que se anuncia, apresentou uma contra-proposta á URSS, segundo a qual a Suecia se propõe satisfazer em sete anos os creditos solicitados pelos russos para um periodo de cinco anos. A proposta original sovietica, de acordo com declarações extra-oficiais, envolvia um credito de 277 milhões de dolares por cinco anos, afora a permuta de mercadorias avaliadas em 138 milhões de dolares.

Soube-se que um estudo governamental sobre as possibilidades de exportação da industria demonstrou que a Suecia não poderia cumprir o acordo proposto pelos russos mas concordou no total das trocas comerciais e estabeleceu creditos para entregas com decrescimo de um terço das quantidades pedidas.

Fontes bem informadas declararam que Moscou recebeu favoravelmente a contra-proposta. Espera-se que uma delegação comercial sueca siga o mais breve possivel para Moscou, onde estabelecerá o acordo final.

CONTINUA A "TRÉGUA NERVOSA" EM HAIFA

Espera-se Que de Um Momento Para Outro os Judeus Reiniciem as Atividades Terroristas

JERUSALEM, 14 (U. P.) — Noticias procedentes de Haifa indicam que prevalece a "tregua nervosa" e nos circulos bem informados considera-se provavel que se reiniciem as atividades terroristas dos judeus "de um momento para outro".

No bairro judeu de Hadar, em Monte Carmelo a população reuniu-se em pequenos grupos, que foram dispersados pela policia britanica, estacionada em intervalos estrategicos para evitar demonstrações.

Na zona portuaria lanchas policiais vigiam o terceiro navio chegado a Haifa com imigrantes judeus "ilegais", os quais deverão ser deportados. Os judeus de Haifa por sua vez, esperam novas buscas policiais britanicas de casa em casa e o restabelecimento do toque de recolher ontem levantado.

De Tel-Aviv, por outra parte, informa-se que a população judaica mostra-se bastante abatida diante da situação.

Na opinião de algumas fontes autorizadas locais os elementos terroristas judeus estão se articulando para reiniciar seus ataques contra os britanicos. Espera-se mesmo que os judeus tentem pelo menos, a qualquer momento, um "golpe espetacular" semelhante á explosão do Hotel Rei David onde se achava instalado o Quartel General Britanico.

Não obstante, algumas pessoas que dizem conhecer bem os metodos de ação das organizações clandestinas judaicas, acreditam que não se produzirá nenhuma nova ação antes de "varios dias".

Por outra parte nota-se que os britanicos estão se preparando para efetuar buscas de casa em casa em Jerusalem como o fizeram recentemente em Tel-Aviv.

Circulam ao mesmo tempo rumores de que os extremistas da organização Irgun Zvai Leumi tem seus olhos voltados para o porto de Haifa. Os irgunistas sequestraram cinco oficiais britanicos como refens em virtude da condenação á morte de varios de seus membros. Espera-se que outros terroristas sejam sentenciados em breves julgamentos que estão sendo realizados no porto de Haifa.

Boletim do Mundo

A RUSSIA APOIA A BULGARIA

EM seu discurso de oposição ás pretensões italianas de melhores condições de paz, Molotov, argumentou que os direitos da Iugoslavia deviam ser reconhecidos, visto ter sido a Itália um pais inimigo no começo da guerra. O argumento, sadio, causou certamente boa impressão. De fato, os direitos iugoslavos tinham que ser reconhecidos acima das "melhores condições de paz para a Itália". Entretanto, agora, quando a Bulgaria, pais que colaborou com o Eixo no começo da guerra e somente no fim fez guerra politica, porque não dispunha de condições militares, ao lado das Nações Unidas, pleiteou a anexação da Tracia e uma saida para o mar Egeu por territorio grego, Molotov não se lembrou de usar o mesmo argumento. O sr. Manuilsky, delegado da Ucrania (o mesmo que Molotov) colocou-se imediatamente ao lado da pretensão bulgara, sem se lembrar de que a Grecia foi um pais que lutou desde o inicio ao lado das democracias, sendo um dos mais sacrificados pela ocupação alemã. O sr. Tsaldaris, representante grego na Conferencia, disse, entre outras coisas que não podia compreender o espetaculo de um antigo inimigo exigir territorio de um dos aliados. A questão explica-se da seguinte maneira: a Bulgaria é um pais praticamente comunista e portanto os soviéticos estarão sempre e de qualquer maneira do seu lado, a Grecia, pelo contrario, tem uma posição definida, anti-bolchevista, e portanto terá sempre nos russos implacáveis inimigos. Nada mais.

RESSURGIMENTO DO JAPAO

O sr. John Steelman, diretor da Reconversão, declarou que, durante o ano transcorrido desde a capitulação do Japão, os Estados Unidos conseguiram emprego para quase todos os habitantes daquele pais, com o resultado de uma produção montando a 30 bilhões de dolares. Preparam assim os Estados Unidos o ressurgimento economico do Japão. Semelhante tarefa não será dificil nem demorada. O povo japonês é facil de ser organizado, porque não lhe falta disciplina para tanto. E os Estados Unidos, assim, conquistarão a sua maior base no Extremo Oriente, de onde, como tudo indica, não pretendem sair enquanto não se estabelecer uma paz duradoura no mundo.

PALESTINA FEDERADA

Tudo indica que a Palestina será mesmo organizada em Estado Federado. As contra-propostas do presidente Truman, entregues ontem ao primeiro ministro Attlee, parecem comunicar (fontes fidedignas) a aceitação das recomendações dos técnicos anglo-americanos. Assim, teremos, brevemente, a complicada questão da Palestina solucionada de fato, ou aparentemente. De qualquer maneira haverá uma paz entre judeus e britanicos, quanto á imigração européia, por algum tempo, embora outras dificuldades possam surgir depois por motivos e razões que permanecerão em potencia e insoluveis. Com o que não concordam os americanos é com o fato dos ingleses não quererem desde já permitir a passagem dos imigrados judeus. De fato, sobre esta questão permanece um certo misterio. Não é possivel compreender porque os ingleses não permitem que os judeus imigrem para a Terra Santa, ao invés de ter de gastar somas enormes com a manutenção de um sistema naval de bloqueio, e campos de concentração na Ilha de Chipre.

AJAX

FABRICA BANGÚ

TECIDO PERFEITO
FIRMEZA DE CORES
LINDOS PADRÕES
DURABILIDADE

BANGÚ

EXIJA NA OURELA

BANGÚ - INDUSTRIA BRASILEIRA

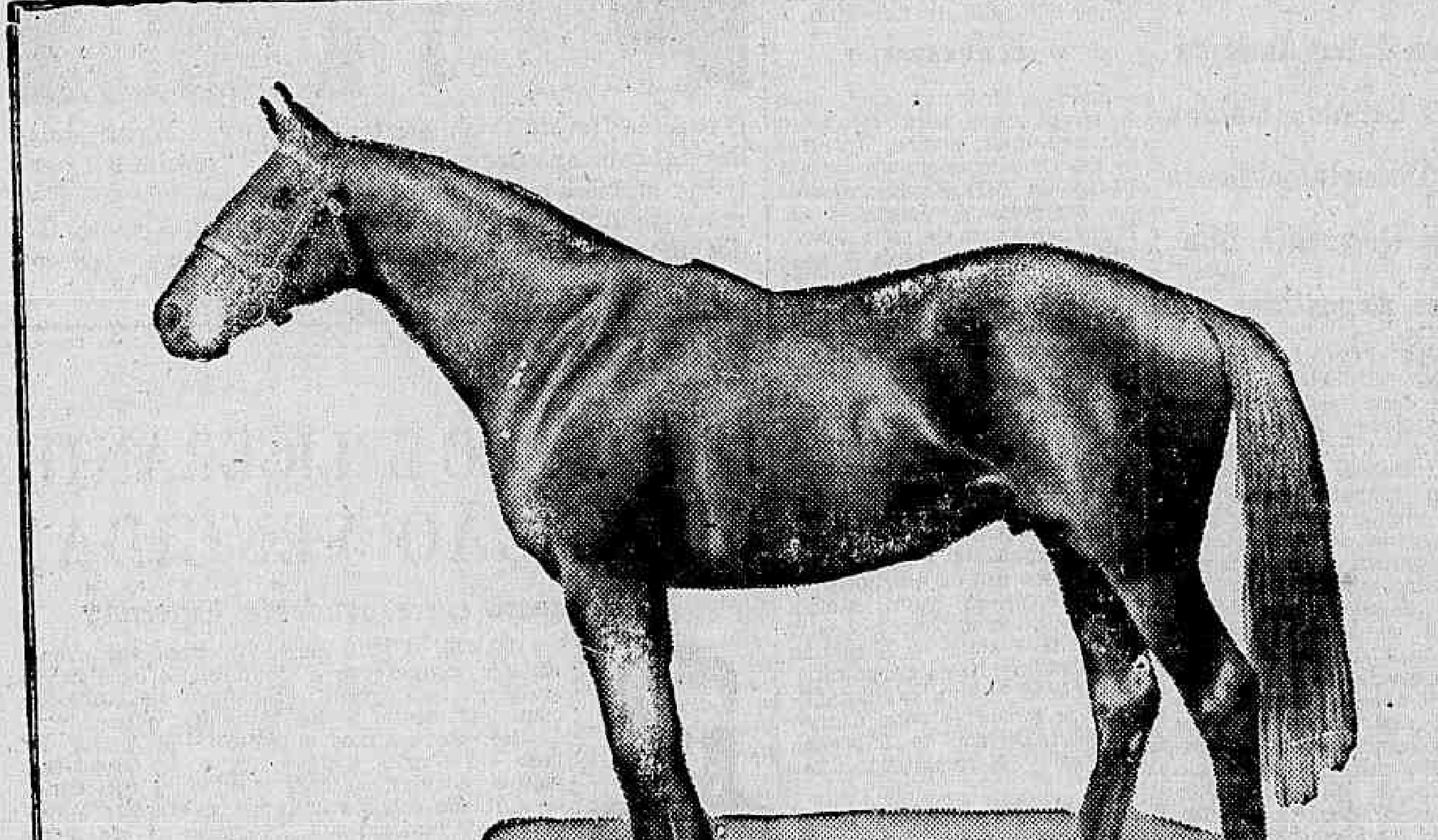

COMO AMPARAR O DINHEIRO EMPATADO NUM ANIMAL DE RAÇA?

Um belo animal .. Uma pequena fortuna em perigo... Se sobrevier um acidente... como alcançar uma indenização? A resposta é muito simples: um seguro na Carteira de Animais mantida pela SATMA. Já os maiores criadores do Brasil recorrem à SATMA para proteger os seus animais de valor. Faça também o mesmo, para sua maior tranquilidade.

8 CARTEIRAS DE SEGUROS:

Acidentes do Trabalho
Acidentes Pessoais
Incêndio
Automóveis
Fidelidade e Fiança
Transportes
Animais
Responsabilidade Civil

SUL AMERICA TERRESTRES, MARÍTIMOS E ACIDENTES

A MAIOR COMPANHIA DE SEGUROS EM SEU GÊNERO DA AMÉRICA DO SUL

RIO DE JANEIRO

VESUVIO

INAUGURAM-SE HOJE ÁS 17 HORAS, AS NOVAS INSTALAÇÕES DESTA MODELAR CASA

GUARDA-CHUVAS E SOMBRINHAS

COBREM-SE E CONSERTAM-SE

ATACADO E A VAREJO

LAURIA & SARCONE LTDA.

RUA 7 DE SETEMBRO, 202 — TEL. 43 3703 — RIO

SERA' AUMENTADA A PRODUÇÃO DE AÇUCAR E ESTUDADO O SEU PREÇO

A Constituinte

DA BANCADA DE IMPRENSA

MUNICIPALISMO VITORIOSO

PELO CRONISTA PARLAMENTAR DO "DIARIO CARIOCA"

A Assembléia Constituinte, na primeira parte de sua sessão diurna, recebeu e homenageou a parlamentar francesa, sra. Vaillant-Couturier, figura de realce no movimento da Resistencia viuva do conhecido escritor e politico Vaillant-Couturier, que foi diretor de "L'Humanité" e, como a nossa visitante, representou na Camara francesa, o Partido Comunista do seu pais.

A NOSSA RESISTENCIA

A sra. Vaillant-Couturier tomou lugar á Mesa, á esquerda do presidente Melo Viana, e dali ouviu as saudações do sr. Deoclecio Duarte e do sr. Soares Filho. O representante fluminense falou espontaneamente e deu á sua saudação relevante sentido democratico, ao fazer votos para que, tambem entre nós, comunistas, socialistas e catolicos se possam unir, em defesa da democracia, num movimento de resistencia democratica não menos vigoroso, mas esperemos que menos dramatico do que o francês.

Já com o sr. Deoclecio Duarte as coisas não se passaram do mesmo modo. Que mal terá feito ao sr. Melo Viana o deputado potiguar? E' o que ocorre perguntar, ante a evidente solidariedade do presidente com a onça, ao surpreender com a designação para saudar a representante comunista, justamente o sr. Deoclecio, que não é comunista, não mora em Niteroi e, distraido como estava, pensava, naturalmente, no sr. José Augusto ou no sr. Café Filho.

Terminado o discurso do sr. Soares Filho, o sr. Melo Viana tambem fez a sua saudação. Em seguida, a sra. Vaillant-Souturier proferiu algumas palavras de agradecimento e, muito aplaudida, retirou-se, não sem distribuir numerosos autografos, entre os quais um insistentemente pedido pelo sr. José Bonifacio, que é colecionador.

GOAL DA BAIA

Passando á votação das emendas em destaque, o sr. Melo Viana anunciou a de numero dois-dois-meia duzia-cinco. A nosso lado, exclama o jornalista Mario Pedrosa:

— Isso é telefone!

Não era telefone. Era a emenda do sr. senador Aloisio de Carvalho mandando incluir entre as materias da competencia exclusiva da União a legislação sobre o regime penitenciario.

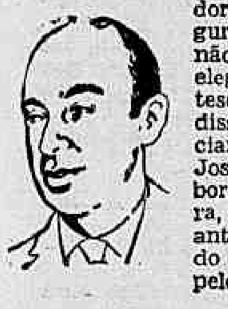

Defendendo-a, falou o senador baiano, com a habitual segurança de argumentação que não exclui a justa medida na elegancia da linguagem. Sua tese era, aliás, perfeita, como disse, em aparte, um penitenciarista da autoridade do sr. José Alcmin. Combatida, embora, pelo sr. Ataliba Nogueira, a emenda foi aprovada, ante a verdadeira manifestação do pensamento da Comissão pelo sr. Costa Neto.

APLAUSO

A intervenção do sr. Ataliba, aliás, provocou um debate lateral sobre o direito de falar que assiste aos relatores parciais. A questão, levantada pelo sr. Costa Neto, em cuja opinião o sr. Ataliba não havia lido o Regimento com bastante atenção, foi resolvida a favor dos relatores parciais pelo sr. Melo Viana. O sr. Ataliba Nogueira aplaudiu com entusiasmo.

Derrubou-se, a seguir, um verdadeiro codigo de educação e cultura que o sr. Altamirando Requião pretendera introduzir entre as inumeras alineas do art. 5º.

A CRUZ

Pelo Regimento, cabe ao presidente conceder ou recusar os destaques. No exercicio desse atribuição, o sr. Melo Viana ia deliberando. Isso levou o sr. Hamilton Nogueira a levantar uma questão de ordem, por lhe parecer mais liberal e democratico deixasse s. excia. a deliberação ao plenario. O sr. Melo Viana, porém, declarou que não se subordinaria a ficar como figura de palha. Nunca recuou diante de um dever que lhe é imposto. Agora, se o sr. Hamilton Nogueira, por uma reforma do Regimento, lhe tirasse aquela cruz dos ombros, o sr. Melo Viana lhe daria um abraço muito fraterno. Diante disso, o sr. Hamilton Nogueira, que é a favor da cruz concordou com a Mesa.

PARCERIA

O sr. Nestor Duarte conseguiu tres vitorias. O sr. Israel Pinheiro, uma. A grande vitoria, porém, foi a dos municipalistas, que obtiveram a aprovação de uma emenda da parceria Horacio Lafer-Alcedo Coutinho, pela distribuição igualitaria dos 10% do imposto de renda entre os municipios, excluidos os das capitais de Estados.

A divergencia entre os srs. Lafer e Alcedo Coutinho era minima: versava a expressão "no minimo". O representante comunista concordou com a supressão da locução e defendeu a emenda, que representa a indispensavel defesa dos municipios dos grandes Estados e assegura a todos os municipios brasileiros uma participação de pelo menos 150 mil cruzeiros na renda daquele imposto.

Entenderam-se, pois, perfeitamente sobre o assunto, os representantes do Partido Comunista com os do capital benefico e progressista, como é de se supor seja o sr. Horacio Lafer.

Reunião de Ministros no Guanabara

O Presidente Defende os Consumidores de Sal

No Palacio Guanabara estiveram reunidos, ontem, pela manhã, sob a presidencia do general Eurico Gaspar Dutra, os ministros da Agricultura e do Trabalho, o general Scarcela Portela, presidente da Comissão Central de Abastecimento, o sr. Espiridião Faria, respectivamente, presidente do Instituto do Açucar e do Alcool e o secretario da Comissão Central de Preços.

Trataram de questões atinentes ao preço do açucar, bem como da produção das usinas, tendo sido aprovado o plano de aumento da produção açucareira, elaborado pelo Instituto competente.

Foi resolvido, ainda, a criação de uma comissão, especial, que tratará dos preços do açucar. Seus membros serão designados pelo presidente da Republica e foi escolhido para presidi-la o sr. Esperidião Faria.

O PRESIDENTE AO LADO DO CONSUMIDOR

O presidente da Republica recebeu, ontem, no Palacio do Catete, os proprietarios de salinas dos Estados do Rio de Janeiro, Rio Grande do Norte e Sergipe. O senador Georgino Avelino fez as apresentações e o sr. Jorge França, interpretando os sentimentos da classe, saudou o presidente Eurico Dutra. O chefe do Governo, em breves palavras declarou que o governo estava tomando todas as medidas necessarias no sentido de não prejudicar os interesses dos produtores mas era preciso não esquecer tambem a grande maioria que era o consumidor do sal.

Reunião do Conselho de Representantes do D. C' E.

O presidente do Diretorio Central de Estudantes da Universidade do Brasil, convoca todos os membros do Conselho de Representantes do Diretorio, para uma importante reunião a realizar-se amanhã em sua sede ás 20 horas.

Espetaculo Em Beneficio das Moças e da Infancia Desamparada

Sob o patrocinio das SS. AA. II. princesas d. Elizabeth e d. Esperanza, e de varias damas ilustres da nossa sociedade, será realizado, no dia 31 do corrente, um espetaculo de beneficencia, inteiramente inedito para o carioca.

No elegante recinto da Sociedade Hipica Brasileira, em um grande circo, especialmente armado, será realizada uma função extraordinaria, na qual, os acrobatas, domadores, palhaços, magicos, dansarinos, etc., serão representados por amadores, figuras de prestigio social.

Sob a direção de Chianca de Garcia, o criador de Sonho de Circo, improvisaram-se, como por milagre, grandes numeros cheios de "humour" emoção e perigo.

S. A. I. a princesa d. Tereza organizadora dese extraordinario espetaculo, bem como as senhoras Dulce Liberal Martinez de Hoz, Estela Niemayer, Helena Moreira Sales, Maria Cecilia Pena, varias outras senhoras da Sociedade Hipica, serão as extraordinarias amazonas do Circo Aza-Traz.

Dado o interesse e a enorme procura de bilhetes para essa função de gala pode-se facilmente imaginar o que será a noite de 31, na Sociedade Hipica Brasileira.

Reserva de bilhetes pelo telefone 25-6638 com Delia Carvalho.

A POLÍTICA

A Candidatura Carlos Luz Apoiada Pelos Chefes Politicos de Minas Gerais

Cindida a U. D. N. Em Pernambuco Pelo Convite Feito ao Sr. Manoel Leão — Acometido de Uma Sincope, na Constituinte, o Deputado Vargas Neto—Perseguições Politicas no Piauí — A Coalizão Em Sergipe

Sr. Carlos Luz (Copyright do DIARIO CARIOCA)

O ministro Carlos Luz está recebendo numerosos telegramas, cartas, cartões e visitas pessoais de prefeitos e chefes politicos mineiros, de apoio á sua candidatura, apesar de não oficialmente apresentada. O apoio é geral, partindo de pessoas de todas as zonas do Estado, bem demonstrando a geral aceitação do seu nome para o governo constitucional.

Nada há de positivo, ainda, em torno do convite feito ao sr. Manoel Leão para a interventoria pernambucana. Os entendimentos prosseguem, havendo adeptos do seu nome em todas as correntes politicas, ao mesmo tempo que outros elementos dessas mesmas correntes são irredutivelmente contrarios. No que toca á U. D. N., caso o sr. Manoel Leão seja nomeado, duas alas do partido, a esse respeito dissidentes, darão publicidade a uma nota explicativa. Nesa nota embora não discordando da escolha, uma vez que não houve consulta, haverá velada censura á maneira de conduzir o ventor.

Durante a sessão de ontem da Constituinte o deputado Vargas Neto foi acometido de uma sincope. Recolhido imediatamente á enfermaria do Palacio Tiradentes, recebeu os socorros de urgencia, aliás ministrados por diversos medicos constituintes. Aí o representante carioca foi visitado por numerosos constituintes de todos os partidos. A seguir, apresentando grandes melhoras, retirou-se para sua residencia.

O interventor Antonio Freitas Brandão, de Sergipe, reuniu ontem, em um almoço intimo, representantes da UDN e do PR, bem como elementos dissidentes do P. S. D. do Estado. Durante o almoço o sr. Antonio de Freitas Brandão transmitiu aos presentes a satisfação do general Dutra, pela situação politica de Sergipe. A seguir foi ventilada a questão da escolha do candidato ao governo constitucional, ficando resolvido que o nome do futuro governador seria escolhido em reunião para isso especialmente convocada com os mesmos representantes ali presentes.

O interventor paraense que, aliás, está na fila das demissões, aproveita seus ultimos dias para resolver os casos dos amigos. O seu secretario Antonio Teixeira Queiroz, acaba de ser nomeado para o cargo isolado, de provimento efetivo, de consultor geral, padrão Z, criado por decreto lei do mesmo dia da nomeação. Ainda nesse mesmo e trabalhoso dia o interventor designou o sr. Osvaldo Freire de Souza, secretario do Ministério Publico, para exercer em comissão as funções de consultor, em substituição ao titular efetivo que, assim, não chegou a dar um unico expediente no novo cargo.

Em missão politica que se prende a substituição de prefeitos seguiu para Minas Gerais o deputado trabalhista Jarbas Lery Santos. Antes o representante do P. T. B. conferenciou com o presidente Dutra e ministros Carlos Luz e Negrão de Lima.

O interventor Macedo Soares está envidando esforços no sentido de ser feita, o mais depressa possivel, a equiparação dos salarios dos ferroviarios da Sorocabana, de São Paulo aos da Central do Brasil. O processo a esse respeito já se encontra em mãos do presidente da Republica.

Em pleitos que acabam de ser realizados, foram eleitos os seguintes nomes para a Comissão Executiva e Conselho Paroquial da U. D. N. em Jacarepaguá: presidente, Breno da Silveira, vice-presidente, Fernando da Costa Barros; primeiro secretario, Miguel de Castro Teixeira, segundo, Jaime Magalhães de Carvalho; primeiro tesoureiro, Antonio Carlos Gomes; segundo, José de Almeida; conselheiros, Luiz Gilhon, tenente Herminio Silva, José da Costa Matos, João Teixeira Pombo, Alvaro Palmeira. Para o setor trabalhista foram eleitos: Afonso Leite Papalardo, mecanico, Pedro Monteiro da Silva, funcionario, Osvaldo Siqueira; funcionario, Luiz Ferreira; lavrador, Antonio Marques de Oliveira; pintor, Cesar Torres; motorista, José Belo de Andrade, pescador.

O senador Matias Olimpio recebeu o seguinte telegrama do Piauí: "Manoel Valentim foi ontem morto, a tiros de fuzil pelo delegado Eliseu, de Caracol, preposto do ex-interventor Leonidas de Melo. Antes do assassinato, a mãe, a esposa e os filhos suplicaram em vão. E' melindrosa a situação em Caracol e São Raimundo, fazendo a policia toda sorte de perseguições. Todas as autoridades do municipio são "getulistas" e "queremistas". Pedimos tomar providencias energicas. Saudações. Aristides Augusto Dias".

Tambem recebeu o mesmo senador o seguinte despacho da mesma procedencia: "Os habitantes udenistas de Caracol vêem sofrendo perseguições por parte da policia .. .. Foi preso o cidadão Luiz Dias Ribeiro e sumariamente condenado pelo delegado, a varrer as ruas e a carregar lixo por oito dias. Peço ao prezado amigo dar ciencia disso ás autoridades federais, uma vez que aqui não dão atenção aos fatos".

Proibidos Pelo Govêrno Adiantamentos

Nova Recomendação do Catete Sobre Compressão de Despesas

A Secretaria da Presidencia da Republica distribuiu a todos os Ministérios e orgãos subordinados á Presidência, a seguinte circular:

— "Solicito a V. Excia., de ordem do presidente da Republica, e tendo em vista a E. M. 1357, de 9-8-46, do ministro da Fazenda, acordo com a orientação do governo relativamente á severa compreensão das despesas publicas, a adoção das seguintes providências:

a) — restringir aos casos de absoluta necessidade a aplicação do regime do adiantamento, o qual, mesmo quando previsto ou facultado em dispositivo expresso de lei, só deverá ser utilizado se as circunstancias ou os reais interesses dos serviços o reclamarem;

b) — instruir, com o parecer do Departamento Federal de Compras, os pedidos de autorização de adiantamentos á conta de créditos ao mesmo distribuidos;

c) — determinar que, em caso algum, se requisite a entrega de quantia superior ao montante das despesas a serem efetuadas em cada trimestre, evitando-se, assim, levantamentos de somas vultosas. (a.) Gabriel Monteiro da Silva, secretário da Presidência".

Boletim do País

ALIANÇA INCONVENIENTE

JÁ se tem noticiado que a safra paulista deste ano felizmente foi um sucesso. No Rio Grande do Sul tambem os esforços dos produtores foram compensados. De Goiaz informam que o rebanho bovino cresce progressivamente. E no entanto os grandes centros urbanos sentem falta de quase todos os generos essenciais. Sobre as causas que determinam a situação anormal já se tem falado muito. Agora é tempo da opinião publica capacitar-se de que o governo luta de fato contra a adversidade e os erros da Ditadura.

Não há de ser com soluções empiricas, adotadas por senhores que desconhecem os problemas confiados ao seu cuidado, que se há de enfrentar a pertinaz avidez dos beneficiarios politicos da crise.

A terra e os trabalhadores do interior deram o que tinham que dar. Como, portanto, explicar ao povo que é dificil comer nas cidades porque há uma barreira de desonestidade e incompetencia entre produtores e consumidores?

Os responsaveis pelos orgãos criados para atender á emergencia têm falado á imprensa em tom desesperado, mostrando a impossibilidade em que se encontram para dar desempenho cabal ás suas tarefas. Por que, então, não de demite essa gente toda, não se liquidam de uma vez as inuteis comissões de onde eles dizem não poder fazer nada? Assim pelo menos dar-se-ia ao povo uma satisfação, uma prova de que se está procurando quem possa minorar as privações da coletividade.

Não esqueçamos o espetaculo de Hugo Borghi distribuindo comida aos necessitados. Não percamos de vista a atividade incessante dos inimigos da democracia, neste momento em que lhes é possivel desenvolver todas as campanhas contra a ordem e a legalidade. Cada vez que os Julios Baratas acentuam a desmoralização que os cerca, pela inepcia de suas atitudes, Prestes e Getulio arrolam entre seus correligionarios mais alguns descontentes e desesperados.

Logo, o governo não pode admitir que se dêem as mãos os seus delegados — que mostraram não merecer a confiança neles depositadas — e os inimigos do Brasil, e passem todos a agir em conjunto para aumentar o mal-estar social.

BRASILIENSE

Distribuição em Partes Iguais aos Municípios dos 10% do Imposto Sobre a Renda

Competencia Exclusiva da União — Recebida na Assembléia a Deputada Francesa Sra. Marie Claude Vaillant — A Votação das Emendas — Outra Sessão Noturna

A sessão de ontem teve um transcurso movimentado, tendo sido aprovada a primeira modificação substancial do Projeto, no paragrafo 4.º do artigo 15, aprovando o plenario a emenda apresentada pelo sr. Alcedo Coutinho, modificada pelo sr. Horacio Lafer, que determina á Comissão distribuir 10% do imposto sobre a renda, em partes iguais, a todos os municipios, excluindo-se as capitais.

A VOTAÇAO

O sr. Melo Viana esclareceu, ao ser iniciada a votação das emendas destacadas no Capitulo primeiro do Titulo I, que não tivera tempo para examinar todos os pedidos.

O sr. Café Filho levanta a primeira "questão de ordem". Quer saber o "modo como se vai conduzir a Mesa, de maneira a assegurar, geralmente, ao signatario de emendas, o uso da palavra, para encaminhar a votação, ou se apenas sobre a emenda cuja votação vai se proceder, por ter v. ex. concedido destaque".

O sr. Melo Viana esclarece que o Regimento é expresso e que lhe cumpre permitir ou negar os destaques. Sendo o despacho conclusivo, não pode permitir que reabra o debate em torno de materia morta. Sobre o que foi concedido destaque é que o signatario da emenda poderá falar. E o sr. Aliomar Baleeiro, em rapido "speack", solicita que o sr. Melo Viana não seja liberal apenas nas maneiras, mas tambem nas coisas materiais: é que a edição do "Projeto" foi tão pequena que já esgotou e há inumeros pedidos de bibliotecas e de estudiosos no interior.

O sr. Melo Viana prometeu atender.

AS EMENDAS

A primeira emenda foi a de n.º 2.265, do senador Aloisio de Carvalho, que manda acrescentar á parte referente "Compete privativamente á União legislar sobre": "normas fundamentais do regime penitenciario, assegurando-se com a individualização da pena do trabalho, a instrução e a educação dos sentenciados".

O senador Aloisio de Carvalho defende a sua emenda, reportando-se á necessidade da sistematica do Código Penal Brasileiro.

O sr. Ataliba Nogueira ocupa a tribuna e esposa ponto contrario ao do senador Aluisio de Carvalho, tendo o sr. Acurcio Torres, em aparte, interrogado se "o Regimento declara que falarão sobre o destaque, encaminhando sua votação, o signatario, e então o relator geral ou parcial".

O sr. Ataliba Nogueira diz que não lhe cabe responder "questões de ordem" e o sr. Acurcio Torres insiste na interrogação.

Ao deixar a tribuna o sr. Ataliba Nogueira, o sr. Costa Neto levantou mais uma "questão de ordem", esclarecendo que após falar o signatario da emenda, é o relator geral que deve se pronunciar, e que o relator parcial só deve manifestar-se quando o primeiro não se ocupar da mesma. E, depois de apresentar essas explicações apresenta o ponto de vista de apoio á emenda do senador Aloisio de Carvalho.

O sr. Ataliba Nogueira volta ao assunto e propõe a "questão de ordem". Quer saber se o relator parcial pode ou não falar antes do relator geral.

Esclarecendo, o sr. Melo Viana diz que adota como criterio de interpretação do Regimento, que tanto um como outro poderão falar, ou os dois.

E' aprovada a emenda do senador Aloisio de Carvalho.

E' posta em votação, em seguida, a emenda do sr. Altamirando Requião, na parte referente á legislação do ensino secundario e superior.

O sr. Costa Neto, respondendo, esclarece que a Grande Comissão adotou a emenda apresentada pelo sr. Gustavo Capanema, que consubstanciava a

(Conclue na 11ª pag.)

AUMENTO DA PRODUÇÃO DE AÇUCAR E DE ÁLCOOL DE MINAS GERAIS

RESPONDENDO AO DEPUTADO ALFREDO SÁ — O CASO DOS PREÇOS DO AÇUCAR E O FECHAMENTO DE ENGENHOS — ESCLARECIMENTOS DO INSTITUTO DO AÇUCAR E DO ALCOOL

Comunica-nos o Instituto do Açucar e do Alcool:

"Em uma das ultimas sessões da Assembleia Nacional Constituinte, o sr. deputado Alfredo Sá formulou acusações aos institutos, comissões executivas e outros orgãos, como responsaveis pela atual crise do abastecimento. Essas acusações, mais veementes em relação ao Instituto do Açucar e do Alcool, podem ser assim resumidas:

1 — com a criação do IAA desapareceu o açucar em certas zonas de Minas Gerais;

2 — O IAA determinou o lacramento de turbinas a destruição de engenhos e a queima de canaviais, ou sua transformação em pastagens;

3 — dessa forma, o pequeno agricultor não pôde mais produzir açucar, porque não tinha materia prima, ou comprar o produto, porque o preço não era accessivel á sua bolsa.

Alem desses itens de acusação, insinua que á sombra do IAA se realizam operações ilegitimas de venda de açucar, alem de que o Instituto tem concorrido para elevações excessivas dos preços do produto.

E' facil provar, no entanto, que o panorama açucareiro de Minas Gerais não corresponde ao quadro traçado da tribuna da Assembleia Nacional Constituinte pelo representante mineiro. No periodo de 1925 a 1930, a media anual da produção de açucar de usina foi de 93.536 sacos e até o ano de 1934, a maior safra alcançada não ultrapassou de 258.602 sacos. Na safra 1945-46, a pro.

(Conclue na 5.ª pagina)

AOS LABORATORIOS

A Cia. T. Janer, Comercio e Industria, na qualidade de distribuidora exclusiva para o Brasil, do conceituado OLEO DE FIGADO DE BACALHAU, da fabrica Brodr. Aarsaether A. S., da NORUEGA, comunica aos Laboratorios, que acaba de receber os tipos "AA" e "AB", FORNECENDO AOS COMPRADORES O CERTIFICADO OFICIAL DE CONTROLE.

Pedidos pelo telefone 23 2064, ramal 6 ou Caixa Postal 960 — Rio.

Diario Carioca

S. A. DIARIO CARIOCA — Diretoria: Horacio de Carvalho Junior presidente; Danton Jobim secretario; Martins Guimarães gerente

PRAÇA TIRADENTES, 17 — Telefones: Direção: 22-3025 e 22-1785 Secretaria: 42-5571; Redação: 22-1559 Gerencia: 22-3035; Publicidade: 22-3018; Oficinas: 22 0824

NUMERO AVULSO: Cr$ 0.50; aos domingos Cr$ 0.50. Por avião Cr$ 0.60 Assinaturas: anual Cr$ 90.00; semestral Cr$ 50.00

SUCURSAL: Rua Barão de Itapetininga, 273-7.º andar Telefone: 6-2510

ANO XIX 15—8—1946 N. 5.564

A Nossa Opinião

A AMEAÇA COMUNISTA

A ninguém é dado contestar a gravidade da crise que o Brasil está vivendo, em consequencia do amoralismo e da inepcia que caracterizaram a ditadura. Esta estabeleceu a anarquia em todos os setores da vida nacional, e assim sendo, a obra de reconstrução que incumbe ao atual governo é das mais dificeis, exigindo o maximo de sacrificios e de compreensão de todos. A economia do país sofre os efeitos dos descalabros ditatoriais, que foram desde o encurralamento das atividades produtoras nas autarquias ao disparateiro financeiro, para não citarmos a demagogia desenfreada que o Ministerio do Trabalho, através dos chamados dissidios coletivos, veiculou e alimentou.

Temos para nós que a situação, já tão calamitosa, poderá agravar-se ainda mais, pois subsistem os fautores de desordem, como a escassez de generos alimenticios, a alta de preços, a ausencia de transportes, a deficiencia, quantitativa e qualitativa, da mão de obra, isso quando vemos as autoridades responsaveis se debatendo, impotentes, atiradas uma contra as outras, numa demonstração palpavel de que a desorientação se apossou delas. Nunca, entretanto, como agora, foi mais necessaria uma orientação segura, nunca, como agora, foi tão imprescindivel a formulação de uma politica de governo que tranquilize a opinião publica, que a leve a confiar.

Ninguem de bom senso pode pretender que o governo atual, empossado ha seis meses, tenha a força e os elementos para solucionar os graves e complexos problemas de ordem economica, financeira, politica, social e moral que a ditadura lhe legou. Mas é preciso que se disponha ele a agir no sentido da solução real de tais problemas, que não podem ser resolvidos pelos homens que os criaram e os agravaram, isto é, pelos remanescentes da ditadura que ainda se acolhem á sombra do Catete. Ha que injetar sangue novo no governo provisorio que as injunções levaram o general Dutra a constituir em janeiro. A Constituição, a ser promulgada a 7 de setembro proximo, virá criar um ambiente politico mais estavel, de que redundará, fatalmente, a remodelação da alta administração nacional, através da completa execução do congraçamento das grandes correntes democraticas.

A divisão das correntes democraticas, aliada aos fautores de desordem a que nos referimos acima, tem facilitado sobremodo a agitação comunista e esta tem de ser combatida por todos os meios, pois do contrario teriamos saido da ditadura do sr. Getulio Vargas para cair nas garras do sr. Luiz Carlos Prestes. O comunismo é hoje um perigo de alcance mundial e muito mais serio num país que atravessa uma crise das proporções da que o Brasil está vivendo. Em meio á confusão reinante na opinião publica, insatisfeita pelas agruras determinadas pelas dificuldades da vida de todo dia, em meio ás divergencias partidarias, aos apetites, ás vaidades, ao bizantinismo de muitos, ás indecisões do governo, os comunistas agem de cabeça fria, acumulando os elementos com que solapam os fundamentos da nossa civilização.

A experiencia fascista, que o mundo acaba de viver e que tamanhos sacrificios custou, teve a virtude de revelar a impossibilidade de se manter um regime democratico na base do incentivo das atividades antidemocraticas. Em todos os paises onde o totalitarismo direitista conseguiu apossar-se do governo o fenomeno verificado foi identico, pois em toda parte, na sua fase conspiratoria, os fascistas contestavam fossem eles inimigos jurados da democracia. Isso para melhor apunhalarem o regime da liberdade. Tambem os comunistas aplicam a mesma tatica, tambem se apresentam como democratas, sendo na realidade totalitarios e, tambem, a serviço de interesses estrangeiros. A Berlim, a Roma, a Toquio, dos seus emulos fascistas, eles opõem Moscou. Essa, a diferença.

A desfaçatez com que os comunistas brasileiros compareceram perante o Tribunal Eleitoral para negar sua filiação ao comunismo internacional define perfeitamente a duplicidade de sua tatica. Os Estados Unidos, onde o perigo vermelho é incomparavelmente menor do que no Brasil, atendendo á vitalidade do regime democratico ali imperante, estão demitindo todos os seus funcionarios comprovadamente comunistas, pois tem sido evidenciado que não titubeiam eles em fornecer informações á Russia em detrimento de sua propria Patria. Depois do criminoso discurso do sr. Prestes, preferindo ficar com a Russia contra o Brasil, em caso de uma guerra internacional, não mais se pode pôr em duvida o perigo que constitui a quinta-coluna moscovita. Um partido que possui dois estatutos foge á legalidade.

O general Dutra conta com o apoio dos bons brasileiros para o indispensavel combate ao comunismo, combate esse que tem de ser livrado em todas as frentes, não apenas através da repressão policial, mas tambem pelo fortalecimento de seu governo.

O ALIADO DE PRESTES

O sr. Café Filho tem se utilizado da tribuna da Camara para lançar aos quatro cantos do país a sua demagogia populista. Certo de que é mais facil demolir do que construir, o deputado potiguar não se preocupa em fornecer elementos para reparar os males da Ditadura — vale-se da Assembléia Constituinte exclusivamente com fins de agitação, ajudando como pode e lhe compete os seus aliados do Partido Comunista.

Ainda agora ele acaba de enviar á Mesa da Constituinte mais um dos seus requerimentos. Quer saber por que a Caixa Economica fez determinada operação de credito com um Banco desta capital. Não o preocupa, evidentemente, a técnica financeira da antiga [illegible] que sempre se conduziu de modo exemplar. A operação é das mais corriqueiras e muitas outras da mesma natureza se realizaram sem provocar requerimentos seus. Apenas agora ele espera encontrar mais uma oportunidade para investir contra quem sente repugnancia pelos seus metodos politicos inescrupulosos.

Só para satisfazer esse mesquinho intento o sr. Café Filho não hesita em valer-se do prestigio da Assembléia — reduzida assim á condição de instrumento [illegible] desmoralizada técnica difamatoria. Se rouba com isso tempo precioso á elaboração constitucional, pouco se importa. O essencial, para ele, é prosseguir impavido a emitir requerimentos e requerimentos de informação levantando sempre questões pessoais, infimas e secundarias. O objetivo visado pelo deputado riograndense com esse inquirir constante é desmoralizar os homens e as instituições — para aplainar o caminho do poder aos seus amigos secretos: que são todos os que se agrupam sob a bandeira do Partido Comunista do Brasil.

Joaquim de SALES

UM GRAVE PERIGO...

(Exclusividade do DIARIO CARIOCA)

Conta-se que, quando apareceram os primeiros atos do governo provisorio, após a bem sucedida bernarda do 3 de outubro, o sr. Pires e Albuquerque, das maiores glorias da magistratura brasileira, em cujas virilhas o despotismo caudilhesco deixou a marca da ferradura, não se queixava, e, como S. Paulo, nem louvava nem censurava: admirava...

Depois de enumerar com serenidade as primeiras monstruosidades da ditadura incipiente, e que se tornariam com o tempo irremediaveis, deixava escapar do peito oprimido esta exclamação melancolica:

— Como é dificil desmanchar um país!...

Rememorando os dias iniciais da ditadura, podemos verificar o plano diabolico que consistia em desmontar o Brasil a começar pelos seus dois maiores Estados — S. Paulo e Minas. S. Paulo foi entregue ao Te. João Alberto, aliás dos mais inteligentes do bando; porém, jovem e inexperiente, cuja vida nômade desde 1922, quando teria no maximo 20 anos, não lhe dera oportunidade de administrar nem mesmo um sitio modesto em Braz de Pina, quanto mais a joia da federação brasileira, o Estado de São Paulo que, depois do Brasil e da Argentina, é a maior nação da America do Sul.

Ao governo desse Estado só atingiam na malsinada e desprezada Republica velha os mais conspicuos estadistas do Brasil. As cinzas augustas de Tibiriçá, de Bernardino de Campos, de Campos Sales, de Rodrigues Alves, de Albuquerque Lins, de Carlos de Campos — e não queremos falar dos vivos — deviam estremecer nos tumulos ao serem entregues ás frageis mãos de um quase menino os gloriosos destinos de Piratininga.

* * *

De outra parte, Minas altiva cairá nas mãos de um valetudinario, mas em cujo criterio o povo tinha motivos de confiar e cujas cãs, pelo menos, eram um penhor de ponderação, de bom senso, de horror a temeridades e aventuras. Verificou-se que o velho Olegario a quem, com uma espada de honra, foram conferidas as estrelas do generalato honorario pelas bravatas cometidas aos impulsos de uma decrepitude quase nonagenaria, já não passava de um joguete da propria senilidade descontrolada.

Desde que se tentou sem exito arrancá-lo do Palacio da Liberdade, Minas perdeu de todo o senso de um governo estavel e o poder foi despojado de suas vestes, purissimas para se apresentar com os ouropéis do falso brilho de ouro de latão...

A ditadura agradava particularmente a situação grotesca á que fôra reduzida a formosa provincia de Minas. As gloriosas montanhas por si se reduziam a uma vasta chatice e da passividade daquele povo de carater doce, mas altaneiro, a ditadura verificou que não lhe viriam disabores. Veio a morte do velho Olegario... E a morte do ancião deu lugar a que o ditador consumasse os planos que acariava de garrotear os mineiros e reduzi-los á argila nas mãos do ditador.

O sr. Getulio Vargas convidara para interventor em Minas o sr. Virgilio de Melo Franco, que era moço, que era bravo e a quem o estadista de São Borja deveu em grande parte o deflagrar e o exito do movimento de sublevação que o levou de roldão ao Catete. Mas, com a mesma serenidade com que o convidara, mandava dizer por portas travessas do interventor interino, sr. Gustavo Capanema que não cedesse, pois seria efetivado no cargo. Conseguiu assim tapear a ambos para fazer um terceiro o qual, não tendo figurado na lista dos seis membros da bancada mineira, apresentada pelo sr. Antonio Carlos, dela passou a fazer parte por indicação do proprio ditador. O sr. Benedito Valadares, ficou a dever ao sr Getulio Vargas somente e a mais ninguem ter dado com os costados no supremo governo de Minas.

* * *

Deixemos, entretanto, essa historia antiga e encaremos com realismo a hora presente. Ao sr. João Beraldo foi concedida a exoneração solicitada e para seu lugar foi nomeado e empossado o dr. Julio Ferreira de Carvalho. Que se deve fazer em Minas sob a direção apolitica de um homem que podia esperar por tudo menos por esta?

O novo interventor deve conhecer o pensamento politico do presidente Dutra, e o chefe da Nação outra coisa não quer, ao contrario da ditadura, senão restaurar a velha unidade de idéias do povo mineiro, unidade tão necessaria ao equilibrio do Brasil em suas constantes lutas partidarias.

As divisões no seio da familia mineira só têm servido de enfraquecê-la e tirar de suas mãos, sem conferi-lo a outras mais ou menos poderosas, aquele poder moderador que tão habitualmente manobrava para manter a Patria una e indivisivel.

O novo interventor deve e pode restaurar as atitudes de correção com que os mineiros edificavam o resto do Brasil. Depois de 30, Minas vive de recordações, e, se ainda mantem um pouco de prestigio, é devido á magia das palavras. A palavra de Minas era outrora ouvida e acatada. E para que o seja de novo, em beneficio do país, é mister evitemos um grave perigo que são os bons conselhos seguidos de maus exemplos...

Lin YUTANG

É GRAVE A SITUAÇÃO POLÍTICA DA CHINA

(Copyright do "S. G. D. L." — Exclusividade do DIARIO CARIOCA no Distrito Federal)

NOVA YORK, maio — A situação politica na China está assumindo novamente aspectos de extrema gravidade, desenhando-se mais uma vez no horizonte a ameaça de irrupção de guerra civil, perigo este que parecia ter sido em definitivo afastado com o armisticio de dezembro do ano passado.

Existem todos os indicios de que as negociações conciliatórias que o general Marshall levou a cabo de maneira tão laboriosa fracassarão inevitavelmente, diante do novo encorajamento que está recebendo o marechal Chiang-Kai-Shek, para furtar-se aos termos do armisticio de dezembro. Como se sabe, o referido armisticio tinha entre muitas outras finalidades a de estabelecer um governo mais democrático e representativo na China, com a inclusão de elementos de todos os partidos no Yan Executivo e pondo fim desta maneira, ao sistema de partido unico estabelecido por Chiang. Outro dos pontos do armisticio firmado naquela ocasião era a anistia aos presos politicos. Nenhum dos pontos firmados, entretanto, foi rigorosamente cumprido pelo Kuomintang. Ao contrário, êste tem aproveitado todas as oportunidades para fortalecer-se no poder em prejuizo dos demais partidos; é notória a inclusão de um grande numero de elementos anti-democráticos no Yan Legislativo, com o fito evidente de criar um contrapêso á inclusão de vários elementos favoráveis á extinção do sistema do partido unico. Por outro lado, a anistia não foi concedida aos presos politicos, que continuam recolhidos aos milhares nas prisões politicas de Chiang-Kai-Shek.

Tudo indica, assim, que Chiang está decidido a romper o armisticio e jogar-se novamente no ataque armado aos seus adversários politicos e no cerceamento das liberdades de que gozam as demais organizações partidárias.

Tal fato não nos deve surpreender, se levarmos em conta que no passado, persistentemente Chiang-Kai-Shek somente tem concertado tréguas e acôrdos com os seus adversários politicos, na intenção de ganhar tempo a fim de preparar-se melhor para novas investidas.

Depois da derrota dos japonêses, ficou claro que Chiang não contava com força suficiente para impôr o seu dominio sôbre a China. Resolveu, por êste motivo, estabelecer a trégua de todos conhecida. Mas deixou as tropas japonêsas sob seu controle nos mesmos pontos-chave em que se encontravam e, assim, ao não retirá-las deixou de cumprir um dos pontos da fórmula de armisticio. Chiang continuou, ao mesmo tempo, a armar febrilmente suas tropas e, em todos êstes movimentos, cumpre confessá-lo, contou com o auxilio de elementos norte-americanos que, na prática, estavam, ao assim agir sabotando as negociações levadas a termo pelo general Marshall de maneira inicialmente tão satisfatória.

Os ultimos encontros militares que tiveram lugar deixaram suficientemente clara a fraqueza militar de Chiang-Kai-Shek diante de seus adversários. Mas se Chiang se mobilizava novamente para romper o acôrdo e lançar-se na guerra civil, isto se deve a um novo fator que entra em cena no jogo politico da China.

Este fator é a promessa de empréstimo por parte dos Estados Unidos ao governo de Chiang-Kai-Shek.

Para qualquer conhecedor dos assuntos politicos chinêses, torna-se claro que a concessão de um emprestimo ao governo de Chiang-Kai-Shek resulta na prática num encorajamento a que êle não cumpra os termos do acôrdo e se apresse febrilmente em preparar-se para a guerra civil. Foi, sem duvida compreendendo esta realidade que o presidente Truman já havia afirmado categoricamente que nenhum emprestimo seria concedido a China enquanto na mesma prevalecesse o sistema do governo de um partido, de vez que tal governo não podia logicamente representar a vontade e os interesses de uma China dividida.

Entretanto, num flagrante desrespeito ás palavras e ás promessas do presidente Truman, estão francamente em curso as negociações para a concessão do empréstimo. A cada passo que as negociações, para o empréstimo avançam, Chiang torna-se mais corajoso na sua preparação bélica para a guerra civil.

Tudo nos permite afirmar que nas atuais condições politicas chinêsas, a concessão de um empréstimo não representa menos do que ajudar Chiang a desencadear a guerra civil em nosso pobre país. Foi compreendendo isso, que a Liga Democrática Chinêsa dirigiu o telegrama, hoje mundialmente conhecido, ao Comitê Pró Paz do Congresso dos Estados Unidos, solicitando-lhe que desenvolva toda a oposição possivel á concessão do empréstimo, pois tal coisa somente viria prejudicar o trabalho de reconstrução da China. Não duvidamos, por nenhum instante, das bôas intenções com que os governantes norte-americanos concederiam tal empréstimo, pois neste ato seriam guiados pelo seu espirito de amizade e cooperação para com o nosso povo. Todavia, as intenções originarias de um tal emprestimo seriam — e na verdade já o estão sendo — desviadas de seus verdadeiros objetivos. Em cumprimento ás sábias palavras do presidente Truman, tal empréstimo só deverá ser concedido no dia em que contarmos com um governo realmente representativo. Então, sim, um empréstimo dos Estados Unidos contribuirá para apressar a reconstrução da China e ajudar nosso povo a libertar-se de sua crescente miséria e dificuldades financeiro-econômicas.

Outro ponto que devemos destacar é o referente ao manifesto auxilio prestado por tropas dos Estados Unidos aos manejos guerreiros de Chiang, transportando soldados e munições de Kuomintang para a Mandchuria, onde se estão repetindo os incidentes.

Todos êstes fatos concorrem para reforçar o animo belicista de Chiang-Kai-Shek. Ele não empregará o dinheiro de um empréstimo para o trabalho de reconstrução da China, mas para rearmar-se e organizar tropas a fim de romper o armisticio de dezembro do ano passado e novamente desencadear a guerra civil.

Nada mais desastroso, pois para a China, neste momento, do que um empréstimo dos Estados Unidos.

A ADMINISTRAÇÃO

A REESTRUTURAÇÃO DO MINISTÉRIO DA AGRICULTURA

ELEVADOS OS NIVEIS INICIAIS DAS CARREIRAS DE ALMOXARIFE, ENGENHEIRO, MEDICO, METEOROLOGISTA E REDUZIDOS OS DE AGRONOMO, VETERINARIO E QUIMICO — UMA ECONOMIA DE CR$ 35.045,400,00 — SUPRIMIDOS 617 CARGOS VAGOS

O presidente da Republica assinou decreto-lei aprovando a reestruturação das carreiras do pessoal do Ministerio da Agricultura elaborada pelo Departamento Administrativo do Serviço Publico e com a qual foi conseguida uma economia de Cr$ 35.045.400,00 anuais para os cofres publicos.

Em consequencia da mesma, o numero de funcionarios desse Ministerio, que era de 4.230, passou a ser de 3.613. As carreiras atingidas nas reduções de totais foram as de Agronomo, Agronomo-Biologista, Cafeicultor, Biologista, Economista, Fito-sanitarista, do Fomento Agricola e Silvicultor, Almoxarife, Arquivista, Bibliotecario, Bibliotecario-Auxiliar, Calculista, Classificador de Produtos Vegetais, Contador, Datilografo, Desenhista Auxiliar, Engenheiro, Engenheiro de Minas, Escriturario, Estatistico, Estatistico-Auxiliar, Inspetor de Produtos de Origem Animal, Medico, Bacteriologista, Naturalista, Pratico Rural, Quimico, Quimico Agricola, Técnico Agricola, Técnico de Educação Rural, Tecnologista, Veterinario, Veterinario Sanitarista do Quadro Permanente e de algumas carreiras do Quadro Suplementar.

Foram, por outro lado, sem aumento de despesas elevados os niveis finais de vencimentos das carreiras de Almoxarife, Bibliotecario, Datilografo, Desenhista, Engenheiro, Engenheiro de Minas, Estatistico, Inspetor de Alunos, Medico Sanitarista, Meteorologista e Oficial Administrativo e os iniciais de Almoxarife, Engenheiro, Engenheiro de Minas, Medico, Medico Sanitarista e Meteorologista, reduzindo-se, por sua vez, os niveis iniciais das carreiras de Agronomo, Quimico e Veterinario, que passaram de "J" para "I". A exposição de motivos acentua, aliás, que as taxas de vencimentos relativas a tal alteração deverão ser adotadas de futuro, uniformemente, em todo o serviço publico.

Os vencimentos dos cargos em comissão, de Chefe de Serviço de Comunicações e Chefe de Serviços de Desportos da Universidade Rural foram aumentados, sendo, porém, reduzidos os de Diretor do Departamento de Administração e Diretor do Serviço de Documentação, para acompanhar o plano de vencimentos estipulados para os Diretores de orgãos analogos no Serviço Publico.

Aos atuais ocupantes desses ultimos cargos [illegible] porém, a diferença de vencimentos.

Para garantir a situação pessoal de seus ocupantes, foram transferidos para o Quadro Suplementar, até segundo exame, os cargos de Avicultor, Agricultor, Sericultor, Tecnico de Artes Graficas, Tradutor, Revisor, Assistente de Documentação, Técnico de Agricultura, Técnico de Avicultura, Técnico de Sericultura, Inspetor de Colonização, Assistente de Organização e Fito-tecnista.

Com relação á Tabela Numerica de Extranumerario-mensalista, seguiu-se o criterio geral da supressão da maioria das funções vagas, tendo sido criadas, entretanto, as Tabelas Numericas de Extranumerario-mensalista da Escola Nacional de Agronomia, Serviço de Expansão do Trigo, Serviço Florestal (sede), Jardim Botanico e Parque Nacional da Serra dos Orgãos, Laboratorio de Produção Mineral, Gabinete de Campina Grande e Divisão de Fomento da Produção Mineral, havendo sido suprimida a do Conselho de Fiscalização das Expedições Artisticas e Cientificas do Brasil.

REESTRUTURAÇÃO DE QUADROS

O presidente da Republica assinou decreto-lei dispondo sobre a reestruturação do Ministerio da Guerra.

O presidente da Republica assinou os seguintes decretos:

NA PASTA DA JUSTIÇA

Concedendo aposentadoria a Filomena da Silva Leite, operaria de artes graficas, classe O.

NA PASTA DA AGRICULTURA

Nomeando Arnaldo Augusto Vieira, agronomo, classe J, para exercer, interinamente, o cargo de Professor Catedratico, padrão M, da Escola de Agronomia Eliseu Maciel do Instituto Agronomico do Sul.

NA PASTA DAS RELAÇÕES EXTERIORES

Conferindo a Ordem Nacional do Cruzeiro do Sul no grau de comendador ao sr. Emilio Henriet, membro da Academia Francesa de Letras.

Nomeando a seguinte delegação do Brasil a IV Assembléia Geral de Instituto Panamericano de Geografia e Historia a realizar-se no dia 22 de agosto corrente a 2 de setembro proximo, em Caracas, Venezuela: Engenheiro Cristovão Leite de Castro — delegado; Professor Alirio Huguancy de Matos — delegado; dr. Jorge Zarur — delegado; dr. Virgilio Correia Filho — delegado; segundo secretario Alberto Raposo Lopes — A assessor.

Nomeando Juan Piñel para exercer a função de consul honorario do Brasil em Tarragona, Espanha.

Designando Newton de Castro Beleza, tecnico de educação rural, do Ministerio da Educação, para a função de Assessor de Delegado do Brasil á Segunda Conferencia da Organização de Alimentação e Agricultura a realizar-se em Copenhague, em 2 de setembro de 1946.

O presidente da Republica assinou decreto, dispondo que de acordo com o paragrafo 2º da clausula IX, baixada com o decreto n.º 564, de 4 de outubro de 1935 fica declarada perempta a concessão dada pelo mesmo á Radio Rio Preto S. A., com sede na cidade de Rio Preto, S. Paulo, para estabelecer uma estação destinada a executar o serviço de radiodifusão.

NO GUANABARA

O presidente da Republica recebeu, ontem, no Palacio Guanabara, o tenente coronel Filinto Muller, sr. Dornelles Filho, prefeito de Vacaria e Hilton Santos, presidente do IAPETEC.

A Opinião Dos Leitores

As cartas dirigidas a essa seção são condensadas

O CAFÉ NA FAZENDA

Os processos dos gananciosos não cessam, diz um nosso leitor, funcionario do Ministerio da Fazenda. Isso, porque, ali, foi aumentado para 30 centavos o preço do cafezinho. É uma extorsão porque o concessionario do "bar" daquele Ministerio goza das vantagens de não pagar impostos. Aí está um absurdo que deve ser coibido.

* * *

AS AUTARQUIAS

Em torno das noticias propaladas sobre a extinção das autarquias, recebemos do sr. Lauro Rigueira a seguinte observação:

"A maior angustia causada ao Brasil, pelas autarquias, é, sem duvida, a proveniente dos Institutos do Sal e do Açucar. São os mais culpados, os responsaveis pelas maiores filas. A esses Institutos não devemos deixar de incluir a parte pri da Marinha Mercante, com o seu privilegio de escala de navios... Os que tiveram o desprazer, ou a ventura, de negociar com esses produtos, conhecem perfeitamente essa historia... Mas, de qualquer maneira, para tudo há remedio, quando há boa vontade. Se a presente organização das autarquias não corresponde aos interesses da Nação, procuremos um jeito de enquadrá-las, sob outra qualquer forma aproveitando-se os bons elementos, dando-lhes uma direção compativel com as nossas necessidades. Com a extinção do jogo, aliás em boa hora decretada, foram atirados á rua da amargura, sem que se lhes amparassem a situação, milhares de empregados, que hoje curtem dura provação. Veio, depois, a vassourada no D.N.C.. Outra avalanche foi posta na rua, como carga inutil. Convenhamos: nem tanto ao mar, nem tanto á terra. Para tais casos é que foi criado o meio termo. Estão agora sob terriveis ameaças os Institutos do Sal, do Açucar, do Pinho e do Mate. Antes de executar novas medidas drasticas, o governo que examine mais demoradamente o assunto, uma vez que a manutenção dessas autarquias não está sangrando, diretamente, os cofres publicos, pois que todos eles vivem de renda propria. Coerentes com os nossos principios, continuamos a dizer que os Institutos começaram mal. Foram criados, principalmente, para premiar afilhados, generosidade em que se tornou impar o "pai dos pobres". A verdade, porém, é que produtos como o mate, necessitam de uma boa organização, para a sua propaganda e expansão. Resta que o governo, com mais serenidade, entrose esses problemas, sem a verredura desumana de atirar ao léu da sorte, numa irreflexão impatriotica, tantos servidores necessitados, quando o sr. Getulio Vargas sorri, cercado de todas as imunidades parlamentares, bem comido, bem bebido e bem dormido".

HOSPITAIS E AMBULALÓRIOS PARA OS COMERCIÁRIOS

Encaminhada ao D. N. P. A. a Proposta de Ampliação dos Serviços Médicos do I. A. P. C.

O presidente do Instituto dos Comerciarios aprovou e encaminhou ao Departamento Nacional de Previdencia Social a proposta de ampliação do quadro do pessoal técnico do Serviço de Assistencia Médica daquela autarquia.

A ampliação do referido quadro possibilitará ao I.A.P.C. à execução do programa de assistencia aos seus segurados, com a instalação de 6 ambulatorios em Niterói, Belo Horizonte, Porto Alegre, Salvador, Recife e Belém, além de dois já em funcionamento nesta capital e um em São Paulo, onde o Instituto vem prestando ainda, assistencia médica aos comerciarios por meio de contrato com um dos hospitais locais.

Além dos citados ambulatorios, está prevista na proposta em apreço a instalação de 9 hospitais, sendo um em cada uma das mencionadas cidades e dois nesta capital.

No Distrito Federal o I. A. P. C. terá o hospital cujas obras de adaptação estão sendo concluidas á rua Voluntarios da Patria, 136, onde até há bem pouco tempo funcionou um ambulatorio. Com 50 leitos e devidamente aparelhado, inclusive para a pratica de alta cirurgia, esse hospital, a ser inaugurado no proximo dia 7 de setembro, tem recursos técnicos e materiais para realizar 200 operações por mês. O outro estabelecimento é o hospital de clinicas a ser instalado no predio de propriedade do I. A. P. C. á rua Joaquim Palhares, 357.

O Serviço Médico do Instituto dos Comerciarios, que entrará, agora, numa fase de eficientes atividades, tem como diretor o cirurgião Darci Monteiro, estando pois sob a chefia de um técnico da maior responsabilidade, cujo nome figura entre os de maior projeção da classe médica brasileira.

COLCHÕES

Vendas por atacado e a varejo. Compre o seu colchão diretamente na fabrica com grande abatimento. Aceitam-se encomendas para o mesmo dia: levamos mostruarios a domicilio. — R. Santana, 184 — Tel. 32-5666.

Brotoejas Assaduras
POLVILHO ANTISSÉPTICO
GRANADO
Frieiras Suores fétidos

OS QUE ACERTAM NA LOTERIA

Pagamentos de Premios Maiores no Mês de Junho de 1946

15 MILHÕES DE CRUZEIROS

O bilhete n. 30.753 da Loteria Federal do Brasil, premiado com 1 milhão de cruzeiros na extração do dia 1.º de junho, foi vendido no Rio pela A Esquina da Sorte e pago ao Banco da Lavoura de Minas Gerais S. A., por conta do seu cliente Alfredo Pinheiro, contador, residente á rua Acaú n. 52 apart. 101 — Vila Isabel.

O bilhete n. 28.109 premiado com 200 mil cruzeiros, 2.º premio da extração acima, foi vendido em São Paulo pelos agentes Antunes de Abreu & Cia. e pago a Luiz Gonzaga de Sousa, residente á rua Batista Oliveira n. 629, em Juiz de Fora.

O bilhete n. 7651 premiado com 500 mil cruzeiros na extração do dia 5 de junho, foi vendido no Rio e pago aos seguintes: Artur Vieira da Cunha, comerciante, residente á rua Visconde do Rio Branco n. 679, Niteroi; José Perez Virtos, alfaiate, rua Barão do Amazonas n. 77 — Niteroi; Murilo Silva Santos, funcionário publico no Ministério da Guerra, rua Duarte Galvão n. 21 — casa 4 — Niteroi; Ozéas Felix de Sousa, borracheiro, travessa Carlos Gomes n. 76, casa V — Niteroi.

O bilhete n. 37234 premiado com 100 mil cruzeiros, 2.º premio da extração acima, foi vendido em Curitiba e pago a Joaquim Carvalho, residente em Mafra — Santa Catarina; Ernesto Alves, Rio Negro — Paraná; Joaquim Catarino, Mafra — Santa Catarina.

O bilhete n. 9426 premiado com 40 mil cruzeiros, 3.º premio da extração de 5 de junho, foi vendido no Rio pelo Ao Mundo Loterico e pago a Newton José Fernandes, comercio, residente á rua Buenos Aires n. 185.

O bilhete n. 20925 premiado com 1 milhão de cruzeiros na extração do dia 8 de junho foi vendido em Piumhi, Minas Gerais, e pago ao Banco de Minas Gerais S. A. por conta de seu cliente Antonio Rodrigues de Rezende, fazendeiro, residente em Piumhi e Horacio Tristão, comerciante, em Pains, interior de Minas Gerais.

O bilhete n. 6548 premiado com 200 mil cruzeiros, 2.º premio na extração acima, foi vendido no Rio pelo Ao Mundo Loterico e pago aos seguintes: Nelson Mendes Tavares, comercio, rua Visconde Itamarati n. 74; Hilario Cezarino, contador, rua Barão de Mesquita n. 217; Rodolfo Augusto Pires Toste, residente á rua Andradas n. 173; João Maria Henriques, rua Barão de Pirassununga, 47.

O bilhete n. 15624 premiado com 50 mil cruzeiros, 3.º premio, na extração do dia 8 de junho, foi vendido em Belo Horizonte pela agencia Campeão da Avenida e pago a Camilo Abdo residente em Ouro Preto.

O bilhete n. 11617 premiado com 500 mil cruzeiros na extração do dia 12 de junho, foi vendido no Rio pela Casa Fasanello e pago ao Banco Hipotecario Lar Brasileiro S. A., por conta de seu cliente Fortunato Henriques Caruggi, industriario, residente a rua Prudente de Morais n. 561 — ap. 101.

O bilhete n. 295 premiado com 1 milhão de cruzeiros na extração do dia 15 de junho foi vendido na Baía pelo agente A. Pita Lima e pago a Manoel Dionisio Martins Cabadas, proprietario da Padaria Mundial.

O bilhete n. 34256 premiado com 200 mil cruzeiros, 2.º premio da extração acima, foi vendido em Uruguaiana, Rio Grande do Sul, e pago a Iris Ferrari Valls.

O bilhete n. 1794 premiado com 500 mil cruzeiros na extração do dia 15 de junho, foi vendido em Ubá — Minas, e pago a Dulcio Ferreira da Rocha, comerciante, residente em Cantagalo.

O bilhete n. 10767 premiado com 500 mil cruzeiros na extração do dia 19 de junho, foi vendido no Rio pelo Camponês Mato Grosso e pago a Gorgonho Souto, "chauffeur" de praça, residente á rua Sete de Setembro numero 408.

O bilhete n. 4757 premiado com 40 mil cruzeiros, 3.º premio, da extração acima, foi vendido em Belo Horizonte e pago a Antonio Ferreira, residente á Av. Bias Fortes numero 762.

O bilhete n. 23815 premiado com 20 mil cruzeiros, 4.º premio, da extração acima, foi vendido em Campina Grande, Paraiba do Norte e pago a Severino Cavalcanti Albuquerque.

O bilhete n. 28222 premiado com 5 milhões de cruzeiros na Loteria de São João, extraido em 22 de junho, foi vendido no Rio pelo revendedor Belucio, Av. Rio Branco, e pago 17 vigésimos ao Banco do Estado de São Paulo e 3 vigésimos a Honorio Mariano da Silva, metalurgico, residente á rua Mirandinha n. 9 — casa 9 — Penha — S. Paulo.

O bilhete n. 30693 premiado com 2 milhões de cruzeiros, 2.º premio, da loteria acima, foi vendido em São Paulo pela Casa Fasanello e pago aos seguintes: Juvenal di Cello, funcionario do I. A. P. I.; Armando Lippi, contador do I. A. P. I. e Hello Gonçalves Nunes, secretario do I. A. P. I.

O bilhete n. 26568 premiado com 500 mil cruzeiros, 3.º premio, da extração de São João, foi vendido no Rio, pela Casa Fasanello e pago ao Banco do Comercio S. A. por conta de seu cliente Gabriel dos Santos Almeida.

O bilhete n. 17078 premiado com 400 mil cruzeiros, 4.º premio, da Loteria de São João, foi vendido no Rio pelo Ao Mundo Loterico e pago aos seguintes contemplados: Americo Correia da Rocha, rua Aristides Spinola n. 121 — apart. 201 — Leblon; Banco Financial Novo Mundo S. A.; Face Peppino, operario, rua General Caldwell n. 188; João Saldanha Pereira, rua Anadia n. 8 — Tijuca; Virgilio Barenco Coelho, residente em Mauá — Estado do Rio; Francisco Onofre de Carvalho Madeira de Ley, rua Arapori n. 804; Aristoteles Pach, rua Eduardo Jor. 30; Inacio Otavio Dahl Coutinho, rua Canuto Saraiva n. 7;

O bilhete n. 5691 premiado com 500 mil cruzeiros na extração do dia 26 de junho, foi vendido em Três Lagôas, Mato Grosso e pago aos seguintes: Candido José dos Santos, José de Sousa Lima, Juvenal Rodrigues da Silva, Jacomo Viscardi Neto, Manoel Alves Costa e Humberto Passarelli, residente em Nadradina, S. Paulo; Arnaldo Gomes Silva, Largo da Misericordia n. 23 — 4.º andar — S. Paulo; Nicolau Cuder, residente em S. Paulo, Largo da Misericordia n. 23 — 9.º andar — sala n. 910.

O bilhete n. 45 premiado com 100 mil cruzeiros, 3.º premio da extração acima, foi vendido no Rio pela Casa Fasanello e pago a José Augusto Godinho, residente á rua Frei Caneca n. 95.

O bilhete n. 30393 premiado com 1 milhão de cruzeiros na extração do dia 29 de junho, foi vendido em Vitoria, Espirito Santo e pago ao Banco do Distrito Federal S. A., por conta de seu cliente Rubens Decottignies, ourives, residente á rua General Osorio n. 35 — Vitoria.

O bilhete n. 2064 premiado com 200 mil cruzeiros, 2.º premio na extração acima, foi vendido no Rio pela Casa Fasanello e pago aos seguintes: Demetrio José Hiluy, residente á rua Osvaldo Cruz n. 229, em São Luiz do Maranhão; Torcato Pitta de Abreu Teixeira, rua Marquês de Valença n. 68.

AUMENTO DA PRODUÇÃO DE AÇUCAR E DE ÁLCOOL DE MINAS GERAIS

RESPONDENDO AO DEPUTADO ALFREDO SÁ — O CASO DOS PREÇOS DO AÇUCAR E O FECHAMENTO DE ENGENHOS — ESCLARECIMENTOS DO INSTITUTO DO AÇUCAR E DO ALCOOL

(Conclusão da 3ª pag.)

dução verificada elevou-se a 633.585 sacos.

Melhor se compreenderá a falta de procedencia da acusação, se se compararem os numeros da produção autorizada pelo IAA e a realmente verificada. Na safra de 1941-42 foi autorizada a produção de 574.204 sacos e verificada a de 537.596 sacos; na de 1943-44, autorizaram-se 571.617 sacos e produziram-se 418.074; na de 1945-46, a autorização foi para 633.168 sacos e a produção verificada somou 638.585, acrescendo que desde 1944 há completa liberdade de produção às usinas em funcionamento.

Maior progresso se observa no setor alcooleiro, onde a produção, graças, precisamente, ao amparo do IAA passou de 175.946 litros, em 1930-31, para 4.116.872 litros em 1945-46.

O quadro seguinte da uma impressão de conjunto da situação:

	Açucar de Usina (sacos)	Alcool de todos os tipos (litros)
1930/31	145.348	175.946
1934/35	245.821	980.637
1940/41	532.003	3.619.791
1945/46	688.585	4.116.872

Considerando a produção de açucar e de alcool na safra 1930/31 igual a 100, veremos que na de 1945/46 o respectivo indice subira, o do açucar, para 427 e o do alcool para 2.340. Crescimento tanto mais significativo quanto de 1931 para 1945 a produção agricola em Minas apresentava indices decrescentes para diversos produtos e inferiores aos do açucar e do alcool para varios outros. Assim, o fumo baixou de 35%, o algodão de 27%, a batata de 6% e o café de 3%; o milho subiu de 20%, o feijão de 73%, o arroz de 100%, o açucar de usina de 136%, a mandioca de 610% e o alcool de todos os tipos de 795%. Se excetuarmos a mandioca, veremos que nenhum outro produto se desenvolveu tanto quanto o açucar nesse periodo e incluindo até mesmo a mandioca, nenhum logrou superar o alcool.

O deputado Alfredo Sá referiu-se, também, aos engenhos quebrados, encampando, assim, uma acusação vezes sem conta levantada contra o I.A.A. e outras tantas destruidas. De fato, o numero de engenhos registados em Minas Gerais passou de 8.135, em 1934, para 31.518 em 1945. Nesse mesmo ano de 1935, o limite da produção dos engenhos mineiros era de 492.072 sacos e no de 1944 somava 2.217.994 sacos. Ora, é facil deduzir que a produção real excede de muito a autorizada quando se considera que no municipio de Mar de Espanha, por exemplo, o I.A.A. verificou que, para um limite de 11.845 sacos, houvera uma produção de 25.006, produção esta que não foi nem impedida, nem estorvada pela autarquia. Longe de impedir, o I.A.A. tem cuidado de favorecer o aparecimento regular de engenhos, como se depreende das seguintes inscrições verificadas nos ultimos anos: 1940, 1.438; 1941, 238; 1942, 696; 1943, 964; 1944, 687; total, 4.023.

Se o I.A.A. tivesse sido um elemento de compressão da industria açucareira e alcooleira de Minas Gerais, como explicar os numeros acima, reveladores de evidente progresso? Mais ainda: como explicar que, além da ampliação das cotas das antigas usinas, haja sido autorizada a instalação de sete novas fabricas de açucar, com um volume global de 205.000 sacos?

Aliás, ninguem melhor do que os plantadores de cana de Minas Gerais, para falar da atuação do I. A. A. no quadro da economia mineira. Ao lado da fixação das cotas de fornecimento, do estabelecimento de normas reguladoras do modo e da forma dos fornecimentos no periodo da safra, da adoção de bases justas e equitativas para o pagamento da materia prima entregue pelos fornecedores às usinas, há que assinalar o esforço realizado para incentivar o movimento cooperativista entre os fornecedores. Sob a inspiração do I. A. A. foi organizada, com sede em Ponte Nova, a Cooperativa dos Plantadores de Cana de Minas Gerais, através da qual se iniciou o financiamento da entre-safra. De inicio, o I. A. A. concedeu à Cooperativa um empréstimo de um e meio milhão de cruzeiros, pelo prazo de cinco anos e juros anuais de 2%, a fim de ser aplicado inteiramente no citado financiamento.

Não foi mais feliz o deputado Alfredo Sá, quando afirmou que o I. A. A. tem concorrido para a elevação excessiva dos preços do açucar. Precisamente, esse ponto tem sido motivo de reclamação dos industriais e lavradores perante o Instituto, por não vir este concedendo elevações de preço para o açucar de modo a coloca-lo no mesmo nivel de preços dos demais produtos. E isso se constata pelo simples confronto entre os preços de vários produtos, no periodo entre 1935 e 1945. As elevações desses preços no Distrito Federal foram as seguintes:

Feijão	257%
Arroz	181
Farinha	309
Ovos	316
AÇUCAR	50
Carne	114
Manteiga	185
Banha	134
Azeite	368
Café	81
Pão	75
Queijo	483
Batata	337
Alface	800
Tomate	266
Bacalhau	460
Frango	185
Charque	199
Sabão	221
Carvão	230

Com o fito de assegurar o equilibrio entre os interesses dos produtores e dos consumidores, procura o I.A.A. evitar a intervenção de intermediarios para operações de compra e venda de açucar, afastando, assim, na medida do possivel as manobras especulacionistas.

Não pode o Instituto ser responsabilizado por casos isolados do "cambio negro" que não tem a seu cargo a fiscalização local de açucar.

Vale registar ainda, em relação ao abastecimento de Minas Gerais, o depoimento do representante mineiro, de que as usinas de Ponte Nova se encontram atualmente abarrotadas de açucar.

Trazendo a publico estes esclarecimentos, o Instituto do Açucar e do Alcool cumpre apenas o dever elementar de não silenciar ante a imputação de faltas que não correspondem à realidade. O I.A.A. está sempre pronto a acolher as criticas que visem o aperfeiçoamento dos seus serviços. Dentro desse principio, se o deputado Alfredo Sá puder reunir elementos de prova suscetiveis de comprovar qualquer irregularidade na atuação do orgão responsavel pela politica açucareira deve fazê-lo sem demora e de modo inequivoco, dada a sua responsabilidade de representante da Nação.

Lojas e Escritorios
CENTRO
VENDE-SE com financiamento de 70 % para entrega imediata. Ótimo emprego de Capital — INFORMAÇÕES —
Seção de Vendas
BANCO HIPOTECARIO LAR BRASILEIRO S. A.
Rua do Ouvidor, 90 - 2.º andar
Telefone 23-1823 com o
Sr. GUIMARÃES

SUL AMERICA CAPITALIZAÇÃO S. A.
COMPANHIA NACIONAL PARA FAVORECER A ECONÔMIA
CAPITAL (REALIZADO) Cr.$ 3.000.000,00
SÉDE SOCIAL: RUA ALFANDEGA, 41 – ESQ. QUITANDA – RIO DE JANEIRO

FORAM AMORTIZADOS PELO SORTEIO DE 31 DE JULHO DE 1946

268 títulos pôr Cr$ 3.485.000,00
(RECORD) (RECORD)

COM AS SEGUINTES COMBINAÇÕES :

BLU -- LAG -- UCD -- DIR -- EGY -- YVC

De acôrdo com as informações colhidas pela Companhia, e sujeitas a posteriores retificações, constam como sendo portadores dos títulos amortizados os seguintes:

2 TÍTULOS DE CR$ 100.000,00
PEDRO RODELLA NETTO — Araraquara — São Paulo
CANDIDO BRANDÃO — Mirassol — São Paulo

8 TÍTULOS DE CR$ 50.000,00
J. G. A. MAIA — Recife — Pernambuco
JESSE' VASCONCELLOS — Nazaré Mata — Pern.
AUGUSTO ROCHA — Morro Chapéu — Bahia
CARIMERIO ERSE — B. Horizonte — Minas
ALFANO ROSENFELD — Mogi Cruzes — S. Paulo
JOSE' M. P. TOLEDO — Taquaritinga — S. Paulo
FRANCISCO DUARTE F.º — Americana — S. P.
PEDRO J. MOREIRA — Guaratinguetá — S. P.

21 TÍTULOS DE CR$ 25.000,00
JOAO J. CHEIB — B. Horizonte — Minas
DR. DJALMA GUIMARAES — B. Horiz. — Minas
DR. PEDRO SALLES — B. Horizonte — Minas
JOSE' C. PACHECO — Lima Duarte — Minas
MARINA BEDESCHI — Cap. Federal
GEORGINA A. BARACAT — Cap. Federal
BCO. NAC. DESCONTOS, p/c/3.º — C. Federal
LUIZ LAGO DE ARAUJO — Cap. Federal
CHARLES EDWARD WOOD — Cap. Federal
AUGUSTO F. RAMALHO — Cap. Federal
MILTON MORATO CASTRO — S. Paulo
DR. URIAS C. FIGUEIREDO — S. Paulo
RAFAEL ANNUNZIATO — S. Paulo
MARIO R. CHAVES — S. Paulo
MANOEL RIBAS — S. Paulo
JOSE' U. LOMONACO — Corumbá — M. Grosso
DR. LAURO G. DIAS — Curitiba — Paraná
L. ROUTIN — Curitiba — Paraná
FREDERICO W. LANGE — Pta. Grossa — Paraná
WILLY GRUELING — Porto Alegre — R. G. Sul
HELENA CESARINO — Porto Alegre — R. G. Sul

235 TÍTULOS DE CR$ 10.000,00
Sendo na Capital Federal, Estado do Rio, E. Santo e Minas Gerais os seguintes:
Eduardo Góes Trindade — Cap. Federal
Waldemar Abreu Galvão — Cap. Federal
Austriclinio Gomes Pinto — Cap. Federal
Libero Fasano — Cap. Federal
Sylvio Augusto Almeida — Cap. Federal
Cosme Gama — Cap. Federal
Walter Hill — Cap. Federal
Bco. Nacional Descontos, p/c/3.º — Cap. Federal
Lauro A. G. Bastos F.º — Cap. Federal
Jorge Marques — Cap. Federal
Julio Cesar Schmitt — Cap. Federal
Antonio P. Carrascoza — Cap. Federal
Austriclinio Gomes Pinto — Cap. Federal
Raul Pereira Cortez — Cap. Federal
Fernando Alves Abranches — Cap. Federal
Bco. Nacional Descontos, p/c/3.º — Cap. Federal
José Antonio Queiroz — Cap. Federal
Luiz Galvão — Cap. Federal
Lito Tipo Guanabara Ltdâ. — Cap. Federal
A. T. Bandeira de Mello — Cap. Federal
Manoel Ferreira — Cap. Federal
José Nunes de Souza — Cap. Federal
Cap. Julio Rezende Rubim — Cap. Federal
Dr. Fco. J. Teixeira Leite — Cap. Federal
Jeronymo M. de Castro — Cap. Federal
Dr. Dudley de B. Barreto — Cap. Federal
Dr. Dudley de B. Barreto — Cap. Federal
Ida C. V. Ribeiro — Cap. Federal
Antonio S. G. Bittencourt — Cap. Federal
Reginaldo Guimarães Silva — Cap. Federal
Maria José S. Farani — Cap. Federal
Moacyr Mallemont Rebello — Cap. Federal
Dr. Dorival L. Ramos — Cap. Federal
Antonio G. Lages F.º — Cap. Federal
Jorge Oliveira Ford — Cap. Federal
Manoel Guimarães — Cap. Federal
Luiz de Azevedo Guimarães — Cap. Federal
José Alves Araujo — Cap. Federal
Adalberto Vieira Costa — Cap. Federal
Izidor Hazan — Cap. Federal
Vicente Luiz Gallo — Cap. Federal
Comte. Nicolau L. C. Guimarães — Cap. Federal
Lauro Assef — Cap. Federal
Elvira Roque de Azevedo — Cap. Federal
Cia. Const. Nacional S. A. — Cap. Federal
Fernando Nogueira — Cap. Federal
Dr. Jorge de Lima — Cap. Federal
Alice Gentil Lima — Cap. Federal
Aurelio Luiz — Cap. Federal
Carmen Chaves Nascimento — Cap. Federal
Elvira A. Azevedo Feio — Cap. Federal
Maria Alexandrina Silva — Cap. Federal
Espiridião Bichara — Barra Itabap. — E. Rio
Affonso Corrêa — E. Rio
Hildebrando Moreira — Barra Mansa — E. Rio
José Cardoso Sob.º — Nova Friburgo — E. Rio
Anael C. Oliveira, p/s/f.ª — Niterói — E. Rio
Anibal Nave Pinto — Niterói — E. Rio
Nestor Guimarães — Campos — E. Rio
Waldemar Candido — Três Rios — E. Rio
Eucharides Freitas — S. Ant.º Milagres — E. Rio
Antonio Martins — Meriti — E. Rio
Victor A. Pellegrini — Petrópolis — E. Rio
Mordeo Coifman — Campos — E. Rio
Alberto Gorito — Paraiba do Sul — E. Rio
Octavio V. Martins — Barra Mansa — E. Rio
José L. Pinho — Duque Caxias — E. Rio
Antonio C. M. Carvalho — Niterói — E. Rio
Alfredo José Felix — Macabú — E. Rio
Francisco Reis — Campos — E. Rio
Dr. Almir R. Madeira — Niterói — E. Rio
Reginaldo J. Ribeiro — Vitória — E. Santo
Adamastor Bonfim — Vitória — E. Santo
Nelson Coutinho Freitas — Vitória — E. Santo
Rosimere S. Hollanda — Acioli — E. Santo
Pedro S. Rodrigues — Vitória — E. Santo
Baião & Cia. — Colatina — E. Santo
Dácio Bueno — Juiz de Fóra — Minas
Atilio Giaconelli — Poços de Caldas — Minas
Maria Conc. Barbosa — B. Horizonte — Minas
Creuza A. Pereira — Juiz de Fóra — Minas
Oto Junqueira — Cruzilia — Minas
Zulmira Vieira — Araxá — Minas
Aldovando Guimarães — Araxá — Minas
Cristiano P. Silva — Coimbra — Minas
Dr. Jair Vale — Juiz de Fóra — Minas
Francisco Gaede — S. João del Rei — Minas
Euphrasia N. Junqueira — Uberlândia — Minas
Antonio Nicolau — Arceburgo — Minas
Itamar Velloso — Piumhi — Minas
Roberto Maranhão — B. Horizonte — Minas
Gattes Lage — S. Lourenço — Minas
Geraldo Agresta — Piumhi — Minas
Felippe C. Féres — Juiz de Fóra — Minas
M. R. Felicette — S. João del Rei — Minas
Pedro F. Carvalho — Parreiras — Minas
Edison Fonseca — Arcos — Minas
Michel Bouhid — Pirapetinga — Minas
João Monteiro — Guarani — Minas

2 TÍTULOS DE CR$ 5.000,00
Banco Nacional de Descontos, p/c/3.º — Cap. Federal
Francisco de Paula M. Machado — São Paulo

Até Julho de 1946
Foram amortizados Cr$ 212.065.000,00

A relação completa dos títulos amortizados por este sorteio constará de lista geral que será editada no último dia do corrente mês

O PRÓXIMO SORTEIO DE AMORTIZAÇÃO SERA' REALIZADO EM 31 DO CORRENTE

SUL AMÉRICA CAPITALIZAÇÃO, S. A.

Saco São Francisco

Vendem-se terrenos neste lindo bairro de mansa praia e em franco desenvolvimento, lotes a prestações, prazo de 5 anos e 20 por cento de entrada, preços de 10 a 30 contos. Informações pelos tels.: 42-0606 e 42-5653.

Visitas ao Museu do Ouro

Do diretor do Serviço do Patrimônio Histórico e Artistico Nacional, recebeu o Serviço de Documentação comunicado segundo o qual o Museu do Ouro, de Sabará, em Minas, durante o mês de julho passado, foi visitado por 349 pessoas.

O EXPEDIENTE HOJE NA CAIXA ECONOMICA FEDERAL DO RIO DE JANEIRO

Hoje, feriado bancario, por ser dia santificado, não haverá expediente nos diversos departamentos da Caixa Economica Federal do Rio de Janeiro, com exceção das agencias seguintes, que funcionarão no seguinte horario:

AGENCIA CENTRAL DE PENHORES, das 9 ás 17 horas

AGENCIA BANDEIRA DE PENHORES, das 9 ás 17 horas.

AGENCIA CARIOCA, DE DEPOSITOS, das 9 ás 12 horas.

AGENCIA RIO BRANCO, DE CHEQUES, das 9 ás 12 horas.

AS ARTES

NOTÍCIAS DIVERSAS

Hoje, ás 21 horas, no Municipal, será representada a opera em 5 atos, "Roméo et Juliette" de Gounod, cantada no texto francês, com Bidú Sayão, Charles Kullman, Martial Singher, Lorenzo Alvary Daniel Duno, Darcila Barros, Angelo Chinelli, Lena Monteiro de Barros, Alexandre de Lucchi, Asdrubal Lima, Antonio Lembo. Regente: Jean Morel. Regisseur: Carlo Piccinato. Maestro dos Coros: Santiago Guerra.

Nessa opera, Bidú Sayão tem uma de suas melhores atuações, conforme ainda devem estar lembrados muitos de seus admiradores desta capital.

● No proximo sabado será representada novamente "Pelléas et Melisande", de Debussy, em recita de assinatura dos sabados noturnos. E' no domingo, será reprisada "Madame Butterfly", com Violeta Coelho Neto de Freitas.

● Hoje, ás 16.30 horas, em recita extraordinaria, a preços reduzidos, serão representados pela Companhia "Original Ballet Russe" os seguintes bailados: "Silfides", musica de Chopin; "O Passaro de Fogo", musica de Stravinsky e "Sheerazade", musica de Rimski-Korsakow.

O "Passaro de Fogo" é um dos grandes sucessos da companhia. Amanhã, em 8ª récita de assinatura, deverá ser apresentado o "ballet" "Iara", com musica de Mignone e cenarios de Portinari.

● Acaba de chegar ao Rio, pelo "clipper" da Pan American World Airways, procedente de Port of Spain, o soprano Norina Greco, que, todos os anos, figura na temporada lirica do Teatro Municipal, destacando-se como interprete do principal papel da opera "Traviata", de Verdi. Tendo chegado de Lisboa, prosseguiu viagem para Buenos Aires, onde vai atuar na temporada do Teatro Colon, o tenor sueco Torston Ivar Ralf.

● A O.S.B. fará realizar, no proximo sabado, ás 16 horas, no Municipal, o 11º Concerto para o quadro social da serie vesperal. Neste concerto Sir Ernest MacMillan apresentará um programa com grandes paginas da musica, tais como: a 5ª Sinfonia de Schubert, o Concerto para violino de Mendelssohn, Tow String Sketches de MacMillan e Os Planetas (The Planeta) de Holst.

Será solista do Concerto de Mendelssohn o consagrado violinista polonês Henrik Szeryng. Domingo, no Rex, dará tambem a O.S.B. um concerto que terá por solista a pianista Felicia Blumental.

● Chega hoje ao Rio o pianista brasileiro Bernardo Segall que, ha muitos anos, vive nos Estados Unidos. Viaja Bernardo Segall em companhia de sua esposa, a bailarina Valery Bettis.

● Realiza-se hoje, no auditorio do Conservatorio Brasileiro de Musica, ás 21 horas, uma conferencia da dra. Maria Lourdes Ribeiro Moreira Dias, promovida pela Associação Artistica Matilde Bailly. A conferencia será ilustrada pelos cantores Liberdade Natalia e Jorge Baily.

● Na reunião do Centro de Coordenação do Conservatorio Nacional de Canto Orfeonico, a ser realizada hoje, ás 16.30 horas, serão tratados os seguintes assuntos: a) estudos pedagogicos; b) leitura do "Tema do Barqueiro do Volga", adaptação de Vila Lobos e letra de Sodré Viana; c) continuação da leitura da "Fuga n. 21" e de "Preludio, n. 22", de J. S. Bach e arr. de Vila Lobos.

● Por motivo de ordem administrativa a quinta audição de musica de camera a cargo do Quarteto Iacovino, que estava anunciada para o dia 15, hoje, foi transferida para o dia 28 devendo, entretanto, realizar-se no proximo dia 22 a audição do conjunto de camera, confiada á Sociedade Brasileira de Musica de Camera, cujo programa é o seguinte: I — "Sonata n. 8" de J. M. Leclair; II — "Quintetos de sopro", de Lorenzo Fernandez e J. Ibert; III — "Pastoral de verão", de Honegger; IV — "Sinfonietta", de B. Britten, pelo regente Léo Peracchi.

● Serão realizados em breve no Municipal, dois espetaculos liricos, com as operas "O Guarani", de Carlos Gomes, e "Aida", de Verdi, em regozijo pela volta do país ao regime democratico. O primeiro desses espetaculos será em homenagem ao general Eurico Gaspar Dutra, presidente da Republica, e o segundo á Constituinte eleita. A Associação Brasileira de Artistas Liricos é a promotora dessas homenagens, em pleno acordo com a empresa concessionaria do Teatro Municipal, que se associou á idéia. O maestro Silvio Piergile, associado da A.B.A.L. e diretor artistico da Escola do Teatro Municipal é o diretor geral desses dois espetaculos. As localidades poderão ser encomendadas desde já na bilheteria do teatro.

As senhoras Horacio Saldanha, Rubens Berardo Carneiro da Cunha e Othon L. Bezerra de Melo. (Foto "Sombra")

O TEATRO

ALDA GARRIDO, NO RIVAL AMANHÃ

Reaparecerá amanhã, no Rival, a engraçadissima Alda Garrido que, á frente da sua Cia., iniciará a temporada do riso.

A inimitavel atriz comica, escolheu para sua apresentação a comedia "A Viuva dos Cachorros" original de Paulo Magalhães, que ela considera verdadeiro "bombardeio de gargalhadas". Fazem parte do elenco o ator comico Augusto Anibal, Francisco Dantas, João Boavista, Vicente Gil e outros elementos de reconhecido valor.

Alda Garrido, segundo nos declarou, apresentará durante sua curta temporada no Rival, peças exclusivamente engraçadas sem outra finalidade senão a de "desopilar figados engorgitados". E' de opinião que o espectador tem o direito de escolher o genero que mais lhe agrada sem desprezar, é claro, o teatro que faz pensar. Mas, para variar todos gostam, de quando em vez, de uma peça que faça rir. E' essa a intenção da atriz comica n. 1 do Brasil.

OS COMEDIANTES

Continuam, com grande e ruidoso êxito, as representações de "Desejo", de O'Neill, apresentada por "Os Comediantes", no Teatro Ginastico.

Numeroso publico acorre, noite a noite, ao teatro da Avenida Graça Aranha, para assistir á peça que valeu ao seu autor o Premio Nobel de literatura e está sendo representada pela primeira vez na America do Sul.

A MENTIRA TEATRAL

A temporada teatral é absolutamente para senhoritas.

VOCE SABIA

que Itala Ferreira é sobrinha da grande atriz Aurelia Delorme ?

COISAS QUE INCOMODAM

Vêr as nossas estrelas ás 7 horas da manhã.

O FILME DE HOJE

REX — "Agarre seu homem" — Margarida Max.

O CARTAZ DO DIA

MUNICIPAL — Fechado.

REGINA — "Avatar", comedia, ás 16, 20 e 22 horas.

SERRADOR — "Uma mulher livre", comedia, ás 16, 20 e 22 horas.

GINASTICO — "Desejo", drama, ás 21 horas.

PHENIX — "Ternura", comedia, ás 16, 20 e 22 horas.

GLORIA — "Bonitão", comedia, s 16, 20 e 22 horas.

RIVAL — Fechado.

JOÃO CAETANO — "Coração Materno", opereta, ás 16, 20 e 22 horas.

RECREIO — "Não Sou de Briga", revista, ás 16, 20 e 22 horas.

CARLOS GOMES — "Sonho Carioca", revista, ás 16, 20 e 22 horas.

REPUBLICA — Fechado.

COMENTARIO DA NOITE

Na noite em que se representou a "Tosca" na ultima temporada lirica do Municipal, o empresario Valter Pinto encontrou em um dos intervalos o escritor Luiz Peixoto. O autor de "Flor de Catumbi" perguntou a impressão do dono do Recreio sobre o espetaculo e este saiu-se com esta:

— "Seu" Luiz esta peça na minha mão, que montagem "seu" Luiz.

Concertos

O. S. B., 17 do corrente, ás 16 horas, no Municipal.

GYORGY SANDOR pianista, 19 do corrente, ás 21 horas, no Municipal, para os socios da Cultura Artistica.

— G. ROCHA BARBOSA, pianista, 22 do corrente, ás 21 horas, na E. N. de Musica.

HENRYK SZERYNG, violinista 25 do corrente, ás 16 horas, na A. B. I., sob os auspicios da Ass. Musical Pró-Juventude.

LOUÇAS

SALDOS DE BALANÇO

A Confiança

79 — Uruguaiana — 79

ELE SO' PODIA DAR-LHE AMOR... MAS SE ERA SO' ISSO O QUE ELA QUERIA!

Joan Fontaine e Mary Stevens amam-se apaixonadamente em "Esse Encanto Irresistivel!"... E apaixonados ficarão os "fans" assistindo esse filme delicioso que a RKO Radio apresentará dentro de breves dias nos cinemas Plaza, Astoria, Olinda, Ritz e Star! "Esse Encanto Irresistivel!" (From this day forvel" que agradará a todos os "fans"!

"ESCOLAS DE SEREIAS"

Após tantas semanas de sucesso espetacular no Metro Passeio, "Escola de Sereias" o filme-festa, o tecnicolor delicioso que tomou conta da cidade, volta aos Metros Tijuca e Copacabana, onde, aliás ha pouco tempo, já bateu "records".

"ALMA EM SUPLICIO"

O autor da novela em que esta baseado o filme da Warner Bros "Alma em Suplicio" (Mildred Pierce) faz com sua obra uma advertencia energica a todas as mães que se deixam levar pelos ex[illegible]sos de carinhos para com os filhos. Joan Crawford interpreta essa mães sublime que se sacrifica até quase ao suicidio pelo egoismo de uma filha. "Alma em Suplicio" que apresenta em seu elenco os nomes de Jac Carson, Zachary Scott, e Eve Arden Ann Blyth e Bduce Bennett será lançado quarta-feira, 21, nos cinemas, São Luiz, Vitoria, Carioca, Rian Icarai, Madureira, Floriano e Petropolis.

O CINEMA

"AMARGA IRONIA"

A estréia de "Amarga Ironia" produção Paramount que reune Robert Cummings e a sensacionalissima Lizabeth Scott

"Amarga Ironia", encantadora pelicula Paramount que, a partir de hoje está nos cinemas Plaza, Parisiense, Astoria Olinda, Ritz, Star e Primor, pertence á classe das produções que nunca são esquecidas pelo publico.

Realmente, seria impossivel esquecer a historia, original e comovente daquele alegre rapaz, vitima de mal insidioso e incuravel que se apaixona por uma linda jovem, com quem se casa, sabendo que sua lua de mel tinha um prazo certo marcado pela morte.

NOTICIAS DE HOLLYWOOD

HOLLYWOOD, 14 (U. P.) — A filmagem da pelicula "Cristmas In Havana", dirigida por Gregory Ratoff, da Fox, foi adiada até aquele diretor termine o film "Love Alo-[illegible]".

* * *

O garoto Roddy McDowell, famoso astro do cinema norte-americano já recusou cinco ofertas de estudios mexicanos para trabalhar no Mexico. Roddy está presentemente no leste dos Estados Unidos.

* * *

James Cagney, que acaba de regressar do Canadá, prepara-se para iniciar seus trabalhos em "The Stray Lamb".

"A ULTIMA PORTA" NO METRO-PASSEIO HOJE, FINALMENTE

Luisa Rossi e John Hoy em "A Ultima Porta" (The Last Chance)

O Metro Passeio iluminará sua tela, hoje, com a projeção de um filme ansiosamente esperado, um filme que nos chega recomendado pelo elogio excepcional de grandes criticos, escritores, personalidades e que tambem entre nós, porque já foi mostrado em "preview", mereceu recomendação especial de figuras do jornalismo, das letras, das artes: "A Ultima Porta" (The Last Chance), realização feita na Europa por Lindtberg e apresentada pela Metro Goldwin Mayer.

SABONETE

Dorly

Preço por preço é o melhor!

Cartaz do Dia

CAPITOLIO (Sessões Passatempo) — "Carrichos da Fortuna" (Parada Musical); "Soldados da Neve" (Esportivo) — "Amor de Fantoche" (Nova aventura de Popeye) — "Um Passeio por Java" (Viagem colorida) — "Burladores Burlados" (Desenho do Superrato) — Noticias internacionais. A partir de 10 horas da manhã.

SÃO CARLOS — "Inês de Castro" (Filme Português) — A's 2 — 4 — 6 — 8 e 10 horas.

IMPERIO — "Noites de Farra" com Maria A. Pons. — A's 2 — 4 — 6 — 8 e 10 horas.

METRO PASSEIO — "Escola de Sereias" com Red Skelton. Ao 1/2 dia — 2 — 4 — 6 — 8 e 10 horas.

ODEON — "Os Anjos Endiabrados" e "A Marca do Vampiro" — A's 2 — 4 — 6 — 8 e 10 horas.

PALACIO: — "Beijos Roubados" com George Raft. — A's 2 — 4 — 6 — 8 e 10 horas.

PATHE' — "Conflito Sentimental" com John Payne. — A's 2 — 4 — 6 — 8 e 10 horas.

PLAZA — "Amarga Ironia" com Robert Cummings e Lizabeth Scott — A's 2 — 4 — 6 — 8 e 10 horas.

PARISIENSE — "Amarga Ironia" com Robert Cummings e Lizabeth Scott. — A's 2 — 4 — 6 — 8 e 10 horas.

REX — "Agarre seu Homem" e "A Volta de Cisco Kid". — A's 2 — 4.30 — 7 e 9.30 horas.

SÃO LUIZ — "O Setimo Véu" com James Mason, — A's 2 — 4 — 6 — 8 e 10 horas.

VITORIA — "O Setimo Véu" com James Mason, — A's 2 — 4 — 6 — 8 e 10 horas.

METRO TIJUCA — "Escola de Sereias" com Esther Williams. — A's 2 — 4 — 6 — 8 e 10 horas.

METRO COPACABANA — "Escolas de Sereias" com Esther Williams — A's 2 — 4 — 6 — 8 e 10 horas.

IPANEMA — "Anjo ou Demonio" com Alice Faye e Linda Darnell. — A's 2 — 4 — 6 — 8 e 10 horas.

ROXY — "Quando os Homens são Homens" com Linda Darnell — A's 2 — 4 — 6 — 8 e 10 horas.

ASTORIA — OLINDA — RITZ — STAR — "Amarga Ironia" com Robert Cummings e Lizabeth Scott — A's 2 — 4 — 6 — 8 e 10 horas.

CARIOCA — "O Vingador Invisivel" com Barry Fritzgerald — A's 2 — 4 — 6 — 8 e 10 horas.

RIAN — "O Setimo Véu" com James Mason, — A's 2 — 4 — 6 — 8 e 10 horas.

AMERICA — "O Setimo Véu" com James Mason, — A's 2 — 4 — 6 — 8 e 10 horas.

DIA ASTROLÓGICO

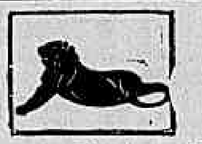

HOJE, 15 — Dia improprio para iniciar viagem e encetar negócios novos; é bom para tratar de assuntos juridicos e financeiros.

ACONTECERA' HOJE AO LEITOR:

Seguem-se as possibilidades felizes ou não de hoje, com horas e numeros promissores para os leitores nascidos em quaisquer dia, mês e ano dos periodos abaixo:

PARA OS NASCIDOS:

ENTRE 22 DE DEZEMBRO E 20 DE JANEIRO — Pode ativar os negocios; há chancé em todos os campos. 11, 14 e 17; 38, 41 e 44 (hs. e ns.)

ENTRE 21 DE JANEIRO E 18 DE FEVEREIRO: — Timidez descrença ns amigs. 14, 15 e 16; 123, 987 e 996. (hs. e ns.)

ENTRE 19 DE FEVEREIRO E 20 DE MARÇO: — Dificuldades financeiras e temores infundados. 8 13 e 15; 35, 40 e 42. (hs. e ns.)

ENTRE 21 DE MARÇO E 20 DE ABRIL: — Exitos em todos os empreendimentos, provas de amizade e disposição agradavel. 16, 18 e 19; 34, 45 e 55 (hs. e ns.)

ENTRE 21 DE ABRIL E 20 DE MAIO: — Incerteza, hesitação e tormentos morais. Embora tenha possibilidades de realizar negocios vantajosos. 6 7 e 8; 33, 43 e 53 (hs. e ns.)

ENTRE 21 DE MAIO E 20 DE JUNHO: — Magoas, dissabores, rusgas conjugais, a tarde e a noite serão de relativas favorabilidades. 3, 8 e 11; 30 35 e 47. (hs. e ns.)

ENTRE 21 DE JUNHO E 22 DE JULHO: — As viagens e os negocios iniciados hoje serão bem sucedidos. 16, 17 e 23; 61, 71 e 80. (hs. e ns.)

ENTRE 23 DE JULHO E 23 DE AGOSTO: — Dia mediocre, noite favoravel aos escritores e jornalistas. Encontros agradaveis. 6 8 e 14; 51, 53 e 68. (hs. e ns.)

ENTRE 24 DE AGOSTO E 22 DE SETEMBRO: — Acontecimentos domesticos, a noite é favoravel aos estudantes de medicina e quimica.

ENTRE 23 DE SETEMBRO E 22 DE OUTUBRO: — Perspectivas de empreendimentos lucrativos. 5, 10, e 15; 32, 55 e 60. (hs. e ns.)

ENTRE 23 DE OUTUBRO E 22 DE NOVEMBRO: — Duras tarefas, desanimo e perdas de boas oportunidades. 10, 2z e 30; 19, 99 e 48. (hs. e ns.)

ENTRE 23 DE NOVEMBRO E 21 DE DEZEMBRO: — Sorte nas realizações comuns, cuidado com as operações de vulto. 9, 11 e 13; 90, 92 e 94. (hs. e ns.)

REGINA

O sabonete maravilha!

A' venda em todo o Brasil

Exposições

ARTES GRAFICAS DO CANADA', no Ministerio da Educação.

PEDRO ANTONIO, no Palace Hotel.

Segue Para o Nordeste Um Fisiologista Norte-Americano

Com destino a Fortaleza, partiu, ontem, pelo avião da linha paraense da Panair do Brasil, o professor de fisiologia da Universidade de Oregon Artur R. Moore, que acaba de passar cerca de tres meses n Brasil, realizando conferencias no Rio e em São Paulo, assim como efetuando experiencias de biologia marinha, na baia de Guanabara.

Da capital cearense, continuará para Belem, de onde val regressar aos Estados Unidos.

REGISTO

ANIVERSARIOS

Fazem anos hoje:

SENHORES: — prof. Raul Pederneiras; Paulo Martins; Alvaro Gigante; Augusto Siciliano; Agenor Porto e J. Gomes da Cruz; tenente coronel Jesuino Correia de Sá; Mario Siciliano; Alcides Pessoa da Silva; Aristides Lisboa; Joaquim Ribeiro de Castro; Joaquim Rola e Carlos Fagundes Soares.

JOVEM: — Luiz Prado.

MENINOS: — Fernando Carlos, filho do sr. Celso de Souza e Silva e Valter, filho do sr. Valter Santos e da sra. Maria Madalena dos Santos.

SENHORAS: — viuva Barros Almeida; Maria da Gloria Torres de Oliveira Provença; Maria José Figueiredo Pires de Melo, Aida Viana e Maria Luiza Romano.

— Faz anos hoje a menina Gloria de Barros Fernandes.

NOIVADOS

Contrataram casamento o senhor Otavio Julio Moreira Lima, filho do coronel Felipe Moreira Lima, e a senhorinha Ana Mestrinho Guasque, filha da viuva coronel Randolfo Guasque.

— O sr. Enio Ferro e a senhorinha Gilene Maria Bento, filhos, respectivamente, do sr. João Martins Ferro e sra. Carmelia Ferro e do sr. Nestor Bento e sra. Carolina Conceição Bento.

CASAMENTOS

— Realizar-se-á, hoje, ás 12 horas, na igreja do Carmo, o enlace matrimonial da senhorinha Lais Machado Monteiro, filha do desembargador Mario dos Passos Machado Monteiro e da sra. Noemia Mendonça Monteiro, com o sr. Jorge Gonçalves Ramos, filho do sr. Raul Gonçalves Ramos e da sra. Derly Gonçalves Ramos.

O ato civil terá lugar na residencia dos pais da noiva, servindo de testemunhas o dr. Mario de Mendonça Monteiro e o dr. José Guarás Machado Monteiro. Paraninfarão a cerimonia religiosa o dr. Nei Palmeira a sra. Lucia Machado Monteiro Palmeira, o dr. Ollaid Coelho e a sra. Elisa Ramos Coelho.

Hoje, da senhorinha Cristina Margarida, filha da sra. Maria Joana Vieira, com o sr. Valdemar Cardoso, filho da sra. Adelia Garcia Cardoso. A cerimonia religiosa terá lugar na igreja de S. Terezinha, do Tunel Novo, ás 17,30 horas.

Hoje, o da senhorinha Maria Zita da Silva Vasconcelos, filha do sr. Artur da Silva Vasconcelos e sra. Maria da Gloria da Silva Vasconcelos, com o sr. Silvio Seixas Ferrão, filho do sr. Antonio Seixas Ferrão e sra. Alice Seixas Ferrão. O ato religioso terá lugar na Matriz de N. S. de Bonsucesso, ás 17,30 horas.

NASCIMENTOS

Antonio, filho do casal Alfredo Gonçalves e Elizabeth Miranda Gonçalves.

— Bernadete, filha do sr. Antonio Pereira dos Santos e da sra. Julia Gomes dos Santos.

— Afonso Luiz, do sr. Afonso de Sá Carneiro Chaves, e da sra. Angelina Ramos da Silva Chaves.

FESTAS

ORFEÃO PORTUGUÊS — No proximo domingo ás 19 horas, noite dançante de votação para escolha da rainha da primavera.

FORMATURAS

Acaba de colar grau, na turma de engenheiros arquitetos da Escola Nacional de Belas Artes os srs. Afonso Moreira da Silva e Aluisio Sebastião Trinas.

COMEMORAÇÕES

FRANCISCO GLICERIO

Passa hoje, o centenario do nascimento do saudoso propagandista da Republica, Francisco Glicerio. Aqui e em São Paulo, serão tributadas especiais homenagens á sua memoria.

IN MEMORIAM

FELIX BOCAIUVA — A Associação Carioca realizará sabado proximo, ás 14 horas, na A. B. I., uma sessão em homenagem á memoria do jornalista e diplomata Felix Bocaiuva. Falará o professor Hel Santiago.

POSSE

SR. A. JUNQUEIRA FERREIRA — Acaba de tomar posse, como prefeito de Ouro Preto, o sr. Amelio Junqueira Ferreira, antigo jornalista nesta capital e membro do corpo juridico da Casa do Jornalista.

VIAJANTES

Viajaram, em aviões da NAB as seguintes pessoas: — Para Belo Horizonte: — Alvaro Burgos C. de Campos. Para São Luiz: — Antonio Lopes Pereira — Mario Baralha Pereira — Antonio Carlos B. Pereira — Pedro Neiva de Santana — Eney Tavares de Santana — Maria de Jesus N. Santana — Clovis Tullo B. de Souza — Tereza de Jesus A. Ribeiro. Para Petrolina: — José Bandeira. Para João Pessoa: — Carlos Nabuco Baier — Mario Cota Meireles — Maria Norat W. Howling. Para Recife: — Oscar José da Silva Jr. — Louise Marie M. Maltes — Francisco Coimbra A. Branand. Para Fortaleza: — Honorio Ayres Carvalho — Maria Antonieta R. Carvalho — Paulo Luciano A. Gentil — Maria Antero de Carvalho — Maria Ester C. Gentil — Joana Konig — Eliane Gentil — Fabio Gentil — Whad Nasser — Maria Antonieta O. Nasser — Nagila Otoch — Jude — Edmo Elpidio de Medeiros. Meneses — João Menescal Condith Silva — Expedito Holmes Desembarcaram, de São Luiz: — Almerinda Costa — Maria Cruz e Maria Carneiro.

ENTERROS

Foram sepultados, ontem:

A's 9 horas, no cemiterio de Inhaúma, o sr. Iberê Fernandes de Oliveira.

— No cemiterio de São João Batista, ás 11 horas, do consul Teodoro da Silva Queirós Junior. O jornalista Simões Coelho e ás 17 horas, o coronel Teodoro Pacheco Ferreira.

—No cemiterio de São Francisco Xavier, ás 9 horas, o sr. João Jacinto Cordeiro e ás 15 horas, a sra. Belmira de Almeida.

MISSAS

Serão celebradas hoje:

Comemorando o centenario do nascimento do general Francisco Glicerio, seus netos, bisnetos e tataranetos farão celebrar missa em sufragio de sua alma, ás 10 horas, na igreja do Coração de Jesus.

— Do 4º anista de medicina Ivan da Silva Riera, ás 10 30 horas no altar-mór da igreja de São Francisco de Paula.

— Na Capela do Noviciado de São José, á rua Dias da Cruz, ás 8 horas, das Irmãs Tereza de Lima e Maria Madalena Ugione.

Um GUIA GRATIS para SUCESSOS CULINÁRIOS!

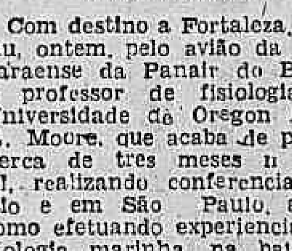

• É o novo livro "Receitas com Maizena Duryea", onde encontrará 74 receitas variadas, saborosas e para todos os paladares.

MAIZENA DURYEA

A MAIZENA DURYEA
Caixa Postal, 6-B - São Paulo
Peço enviar-me, GRATIS, o livro "Receitas com Maizena Duryea"
NOME
RUA
CIDADE ESTADO

Campanha das Tres Cruzes

Realiza-se amanhã, ás 17 horas, no 4.º andar do Clube Ginastico Português, á avenida Graça Aranha, 187, o chá de encerramento da Campanha Financeira das Três Cruzes, em beneficio das benemeritas instituições de caridade, "Pró-Matre", Cruzada Nacional Contra a Tubercuose e S. O. S. (Serviço de Obras Sociais).

Dr. Emygdio F. Simões
DO HOSPITAL DO SERVIDOR DA PREFEITURA
Clinica Geral — V. Urinarias
Rua General Caldwel, 310
Tel. 22-0222 — Das 17 ás 19

Conferencias

— PROF. PEDRO CALMON — Amanhã, 6ª-feira, ás 17 horas, na Academia Brasileira, sobre a vida e a obra de Castro Alves.

— PROF. CASTRO REBELO — Dia 21, na Casa do Estudante do Brasil, subordinada ao titulo "Ciencia e misticismo na elaboração da ordem juridica".

— SR. JOÃO VIEIRA DO NASCIMENTO — Hoje, ás 20.30 horas, no Grupo Espirita Sebastião, sobre tema doutrinario.

CAP. SILVA PINTO — No dia 18, ás 16.30 horas na rua Marechal Hermengarda, n. 370 (Estação do Meier), sobre tema doutrinario.

GENERAL KLINGER — Amanhã, ás 20.30 horas, no 3º andar do Clube Militar sobre "A solução brasileira do problema da ortografia nacional".

PROF. ALVARO DIFINI — Hoje, ás 15 horas, na séde da Escola N. de Quimica, sobre, o tema "Glicides".

PROF. DIENO CASTANHO — Hoje, ás 20 horas na A. B. I., sobre "A propaganda das doutrinas naturistas encaradas do ponto de vista do técnico de publicidade".

PROF. ROLANDO MONTEIRO — Depois de amanhã, ás 15 horas, na Faculdade de Ciencias Médicas, devendo focalizar o passado, o presente e o futuro da mesma Faculdade.

VIOLINISTA SZERING — Na C. E. B. dia 28, ás 17 horas, sobre "Paderewsky, grande artista e grande patriota". Entrada franca.

Reuniões

PHONIC DRILL CLUB — Para a próxima reunião desse clube de conversação em inglês foi estabelecido o seguinte programa: 1º Official speaker — Cel. Jorge D. Oliveira; 2º My class" — pela senhorinha Marita Fonseca; 3º. "Free subject" — pela senhorinha Marien Markenson; 4º My autobiography — pelo sr. Roberto Milanez; 5º Palestra do prof. Alfred Palmer, 6º. "Canvasser's program — pelos associados A. Amambai, J. Ladeira, e A. M. Bittencourt.

— ACADEMIA BRASILEIRA DE LETRAS — Em continuação do ciclo comemorativo da passagem do cinquentenario de sua fundação, realizará a Academia Brasileira de Letras uma sessão publica na tarde de hoje. Ocupará a tribuna o academico Pedro Calmon com uma conferencia acerca da vida e da obra de Castro Alves.

— INSTITUTO DOS ADVOGADOS — Amanhã, ás 20.15 horas, por ser hoje dia santificado, realizar-se-á a sessão ordinaria do Instituto dos Advogados, estando inscritos para falar os srs. José Lopes Pereira de Carvalho, Edmundo Miranda Jordão Orlando Ribeiro de Castro e Eros Moura.

Na ordem do dia, consta: Votação de pareceres da comissão de admissão de socios.

Regressa a Paris Um Membro da Academia Francesa

A bordo do avião da linha transatlantica da Panair do Brasil, regressou, ontem, a Paris, o escritor Emile Henriot, membro da Academia Francesa, jornalista, cronista, romancista, poeta e humorista. Convidado pelo Ministério das Relações Exteriores, veio realizar conferencias e contatos culturais, tendo chegado ao nosso país há dois meses.

A's vesperas de sua partida, o intelectual gaulês recebeu, no Palacio Itamarati, conferidos pelo chanceler interino, embaixador Souza Leão Gracie, o diploma e as insignias da Ordem Nacional do Cruzeiro do Sul, com que foi agraciado pelo governo da Republica.

Entregue ao Ministro da Educação as Conclusões do Congresso Brasileiro de Ensino Particular

Os membros da Comissão Executiva do 2.º Congresso Brasileiro de Ensino Particular, reunidos sob a direção do professor Plinio Leite, presidente do Sindicato dos Diretores e Proprietários de Estabelecimentos de Ensino Particular, foram recebidos em audiência especial pelo ministro interino da Educação e Saude, dr. Roberval Cordeiro de Farias, a quem fizeram entrega da cópia das conclusões votadas naquele conclave, recentemente celebrado em Belo Horizonte.

Falou por essa ocasião o professor Plinio Leite, que disse que os educadores particulares esperavam que o ministro da Educação e Saude apreciara devidamente aquela colaboração, adotando com a possivel presteza aquelas conclusões que lhe parecerem mais consentaneas com a orientação educacional do país, certos de que com ela estavam contribuindo com sua experiência para um dos problemas capitais do Brasil.

Em resposta, o sr. Cordeiro de Farias declarou receber com satisfação aquelas conclusões, prometendo leva-las a conhecimento do titular efetivo da Pasta, o qual certamente as estudaria com a atenção e a dedicação que lhe são peculiares, aproveitando aquilo que lhe parecer util.

MENU DO DIA

Por SaintAnge

ALMOÇO:

Mayonnaise de lagosta.

* * *

Rocambole de galinha.

* * *

Bifes com pão torrado.
Cenouras com manteiga

* * *

Doces de Morango.

* * *

JANTAR:

Caldo de legumes.

* * *

Ensopado de vitela
Legumes em corôa (1)

* * *

Roastbeef.
Bolo de batata (2)

* * *

Pudim de leite de côco

* * *

(1) COROA DE LEGUMES: — Cozinhe em agua e sal e uma colher de açucar, vagens, cenouras e batatas doce. Escorra, corte tudo em pedacinhos de 1 cm. junte uma lata de petits-pois e uma colher de manteiga e despeje numa forma em corôa, grande, untada com manteiga e polvilhada com pó de pão. Bata uns 3 ou 4 ovos, as claras em neve despeje sobre os legumes e leve a assar no forno. Desenforme num prato redondo e encha o centro com a vitela ensopada ou qualquer ensopado.

* * *

(2) BOLO FOFO DE BATATAS: — 250 grs. de farinha de trigo bem peneirada 75 grs. de manteiga, 1 colher de chá de sal, um nada de casca de limão ralada 1 tablête de 14 grs. de fermento, 1|2 quilo de batatas. Dissolva o fermento em 1 xicara de leite morno com a manteiga e o sal.

Junte as batatas cozidas e passadas e a farinha. Bata tudo e estenda em tabuleiro pequeno, untado e polvilhe de pó de pão. Deixe crescer durante 5 horas. Regue com manteiga e leve a assar no forno. Sirva os quadros com o assado.

Ecos da Visita ao Regimento Sampaio Pelo General Eisenhower

O general Dwight D. Eisenhower, por ocasião de sua estada nesta capital, teve ocasião de visitar o Regimento Sampaio, da guarnição da Vila Militar e Deodoro. A proposito, dirigiu ao seu comandante, coronel Caiado de Castro, a seguinte carta: "Permita-me expressar-vos e aos vossos oficiais e praças a minha satisfação pela magnifica demonstração de treinamento e espirito de corpo revelados quando o Regimento Sampaio, que tão bravamente lutou na Italia, cantou a sua canção de guerra e me fez uma saudação pessoal. Além disso, vosso Regimento esteve muito impressionante no desfile e na demonstração de Educação Fisica. Com Regimentos como o vosso para modêlo, creio que a mudança para o equipamento e organização nos moldes americanos será simples."

Seguiu o Delegado Brasileiro á Conferencia Mundial de Educadores

Partiu ontem, pelo "clipper" da Pan American World Airways, com destino a Nova York, o dr. Fernando Tude de Sousa, diretor do Serviço de Radio-Difusão Educativa do Ministerio da Educação (emissora PRA-2) e atual presidente da Associação Brasileira de Educação. O sr. Fernando Tude de Sousa que, recentemente, expôs no II Congresso de Diretores de Estabelecimentos Particulares de Ensino, em Belo Horizonte, as caracteristicas do ensino aplicado á radio-difusão, vai representar o Brasil na Conferencia Mundial de Educadores, a realizar-se em Endicott, Nova York, a partir de depois de

RAIOS X
Exames radiologicos em residencia
Drs. Victor Côrtes e Renato Côrtes
Diariamente das 9 ás 12 e 14 ás 18 horas
R. Araujo Porto Alegre, 70-9.º andar
TEL. 22-5330

Empreendeu a Organização da Convenção Rotariana Internacional

Regressou ontem, a Nova York, pelo "clipper" da Pan American World Airways, o dr. Luther H. Hodges, presidente do Rotary Club daquela cidade norte-americana. No carater de diretor do Comité de Organização da Convenção Rotariana Internacional que, em breve, terá lugar no Rio de Janeiro, o sr. Hodges chegara a esta capital há dez dias, a fim de empreender, "in-loco", a tarefa que lhe foi cometida.

FORO MILITAR

POSSE DE PROMOTORES

Perante o procurador geral de Justiça Militar tomaram posse ontem os bachareis Uaraci Frade Palmeira e Felipe Luiz Paleta Filho, dos cargos de promotores para os quais foram recentemente nomeados pelo governo em virtude de lista organizada pelo Supremo Tribunal Militar. Saudou-os o dr. Valdomiro Gomes Ferreira, chefe do Ministério Publico. Os novos promotores agradeceram. O dr. Paleta Filho e o seu colega, Frade Palmeira vão ser designados para as Auditorias de Guerra de São Paulo e Belem do Pará, respectivamente.

ABSOLVIÇÃO DE EX-SARGENTO

Na 1ª Auditoria de Guerra foi julgado ontem o ex-sargento do Btl. de Guardas, Mauricio Apelian acusado do desvio de processos naquela unidade e incurso no art. 237 do Codigo Penal. A defesa produzida por Edgar Pinto Lima pleiteou a absolvição do denunciado, por falta de provas, tendo afinal o Conselho de Justiça absolvido o reu, unanimemente.

MINISTRO BULCÃO VIANA

Ao abrir os trabalhos da sessão de ontem, do Supremo Tribunal Militar o presidente general Silva Junior deu conhecimento aos juizes do decreto de aposentadoria do ministro dr. J. V. Bulcão Viana, tecendo-lhe referencias das mais elogiosas. A seguir o ministro Cardoso de Castro, em nome de seus colegas, falou sobre a personalidade do antigo colega como juiz-auditor de Marinha, procurador geral e ministro togado, cargos que emprestou "o esforço da sua inteligencia, da sua cultura, da sua alta capacidade e dedicação ao trabalho". Por ultimo propôs, sendo aprovada por unanimidade, a nomeação de uma comissão para apresentar ao ministro Bulcão Viana a manifestação da estima pessoal de todos os seus pares. Foram designados os ministros Cardoso de Castro, Amilcar Pederneiras, Edgar Facó e Alvaro de Vasconcelos. O ministro procurador, dr. Valdomiro Gomes Ferreira, associou-se ás homenagens.

Mais tarde, no salão nobre daquele Tribunal, com a presença de todos os ministros, juizes e outras altas autoridades judiciarias, o ministro Bulcão Viana recebeu nova e carinhosa manifestação não só de seus pares, como de todos os membros da Justiça Militar desta capital, assim como dos demais serventuarios, inclusive os do S. T. M. Usou da palavra o ministro dr. Ranulfo B. Cunha, em nome dos magistrados militares. Por sua vez, o promotor Paulo Whitacker, falou pelo Ministério Publico. O homenageado agradeceu comovido.

A SESSÃO DE ONTEM DO S. T. M.

O Supremo Tribunal Militar, na sessão de ontem, negou os "Habeas-Corpus" de Deocleciano da Silva Carneiro, Julio Basilio do Nascimento, Alvaro do Espirito Santo; concedeu os de Manoel Venancio da Silva, Joaquim Gonçalves dos Santos, Lucio Correia da Silva, Ernesto Ciarleglio, Manuel Felipe Joaquim, Aurelio Soto, Antonio da Silveira Areia, Ladislau Marcelino Pereira, Brevaldo Neves Reis; não tomou conhecimento dos pedidos de Djalma Pinto Barbosa e Tadeu Guilherme Hertz; e, finalmente, julgou prejudicado o pedido de Lazaro Gonçalves Dutra.

MERCADOS

A FALÊNCIA DA INDÚSTRIA DA BORRACHA

A Amazonia vinha se arrastando. Mas, bem ou mal, ia vivendo. Agora, levantada a cortina de fumaça que caira sobre os Acordos de Washington, chegou o momento de balancearmos a situação dos seringais e a da industria nacional de pneumaticos. Logo de inicio, pode-se afirmar que essas atividades estão ás vesperas de paralização total. Com efeito, o artificialismo do preço estabelecido para o nosso "latex" gerou o encarecimento das utilidades de tal forma, que presentemente não é possivel a sua extração sem novos apelos á alta das atuais cotações. Ora, se a borracha do Ceilão custa, hoje, menos dois terços da similar amazonense, é natural que se tenha de protege-la da concorrencia do produto estrangeiro, por uma enorme elevação nas tarifas vigentes ou então a nossa "hevea" sucumbirá fatalmente na luta da procura. Posto, porem, que se a coloque dentro das baionetas dum protecionismo espetacular, então ela cairá no circulo vicioso de distanciar-se cada vez mais das condições de oferta do "cautchouc" indiano, ao mesmo tempo que se provocarão novos encarecimentos nos trabalhos de sua exploração. Assim, a sua sentença está lavrada e o seu destino não pode sofrer mutações. Se persistirmos, contudo, em aplicar-lhe injeções de oleo canforado, ou mesmo um reativo composto de sacrificios arrancados aos cofres da União, ainda assim conseguiremos apenas prolongar-lhe por uns dois ou três meses a agonia, para afinal de contas assistirmos aos seus funerais com o fechamento das portas das fabricas de artefatos instaladas no país. E de que já se encomendou o velorio e se confecciona a mortalha di-lo a significação dos poderes competentes haverem autorizado a "Ford Motor Company of Brazil" a importar cem mil (100.000) pneumaticos, para equipamentos originais, e certamente outras empresas congeres irão nas suas "aguas"...

O potencial de produção das usinas sediadas entre nós, não pode, é claro, ser absorvido pelo nosso consumo. Elas tinham, portanto, os mercados sul-americanos como campo de ação. Mas esses mercados não vão, pelos nossos bonitos olhos, criar barreiras alfandegarias para cobrir diferenças de custo. E, desse modo, darão a preferencia de abastecimento de suas necessidades aos centros de melhores preços.

No prazo, pois, de mais dois meses, a Amazonia experimentará o travo da cicuta, na mesma taça em que se lhe deu o capitoso entusiasmo da ultima e famosa batalha da borracha... E a industria nacional de pneumaticos, aqui nascida tão auspiciosamente, procurará outro clima para viver...

CAMBIO

Abriu ontem o mercado de cambio em condições estaveis e com as taxas inalteradas.

O Banco do Brasil sacaia a moeda londrina a Cr$ 76,10 83 e a ianque a Cr$ 18.96 e comprava a Cr$ 77,52 22 e a Cr$ 18,74 respectivamente. Assim fechou inalterado.

O Banco do Brasil sacava a seguintes taxas para venda de cambiais:

A vista:

Libra	76,10 83
Dolar	18,96
Franco suiço	4.42 98
Peso chileno	0.61 16
Peso boliviano	0.45 14
Peso argentino	4.73 11
Peso uruguaio	10.74 12
Escudo	0.77 01
Coroa dinamarquesa	3.95 06
Franco	0.15 95
Franco belga	0,43 26

O Banco do Brasil para compra das letras de cobertura afixou as seguintes taxas:

Libra	75,52 24
Dolar	18.74
Franco suiço	4.37 85
Peso chileno	0.30 45
Peso boliviano	0.44 16
Escudo	0.76 18
Coroa dinamarquesa	3.90 56
Franco	0.15 75
Peso uruguaio	10.41 11
Peso argentino	4,64 15

CAMARA SINDICAL

Em 14 do corrente.

	LIVRE
Londres	76.42 20
Suiça	4,43 90
Nova York	18.94
Portugal	0,77 85
Uruguai	11.10 75
Belgica f. b.)	0,43 28
Argentina	4.7364
Tcheco-Slovaquia	—— —
França	0,16 21
Chile	0.61 16
Canadá	18,96
Dinamarca	—— —

OURO FINO

O Banco do Brasil comprou ontem a grama de ouro fino na base de 1.000 por 1.000 ao preço de Cr$ 22,70 e vendia ao de Cr$ 22.25.

BOLSA DE VALORES

Esteve a Bolsa, ontem, bastante movimentada, com operações regulares em todos os titulos em evidencia. Achavam-se firmes as apolices da União e as obrigações de Guerra, com as apolices municipais e estaduais em boa yo ição, notadamente as de sorteio. Continuaram as ações de bancos e companhias em boa posição, antendo-se enfim a Bolsa bem colocada, em geral.

CAFÉ

Esse mercado funcionou ontem, em condições firmes com os preços bem colocados e em alta animadora. O tipo 7, subiu Cr$ 3,00 e 30 centavos, passando a ser cotado ao preço de Cr$ 48,50 por 10 quilos na tabua e não houve vendas sobre o produto.

Fechou inalterado.

Cotações por 10 quilos.

Tipo 3	Nominal
Tipo 4	Nominal
Tipo 5	Nominal
Tipo 6	Nominal
Tipo 7	48,00
Tipo 8	46.00

PAUTA SEMANAL — Est. do Rio — Café Comum Cr$ 3.00

PAUTA MENSAL — E. de Minas — Café Comum Cr$ 2.8? idem fino Cr$ 4.10.

MOVIMENTO ESTATISTICO

Entradas 10.771 sacas, sendo 7.461 pela Leopoldina; 1.510 pela Central e 1.800 pelo Regulador Fluminense Rio. Embarques nada. Existencia .... 668.253 sacas.

AÇUCAR

funcionou, ontem, nominal. Os negocios realizados foram moderados.

Fechou inalterado.

MOVIMENTO ESTATISTICO

Entradas 2.636 sacos, sendo 1.466 de Campos e 1.170 de Minas. Saidas 4.732. Estoque 17.523 sacos.

ALGODÃO

O mercado de algodão regulou ontem, sustentado, com as cotações inalteradas e entregas regulares.

Fechou inalterado.

MOVIMENTO ESTATISTICO

Entradas nada. Saidas 1.250. Estoque 34.619 fardos.

COTAÇÕES POR 10 QUILOS — Fibra longa — Seridó tipo 3. 130,00 á 135,00, tipo 4. 125.00 a 130,00; Fibra media — Sertões tipo 3, 125,00 á 126,00, tipo 5 116,00 a 118,00. Ceara tipo 3 nominal, tipo 5, 110,00 á 112,00. Fibra Curta — Matas tipo 3 e 5. nominal. Paulista tipo 3, nominal, tipo 5, 126,00 á 130,00

GENEROS

O movimento verificado de entradas e saidas de generos foi o seguinte:

	Ent.	Said
Arroz	9.180	4.430
Açucar	1.590	2.000
Batatas	10.214	——
Banha	1.290	310
Feijão	5.552	2.107
Farinha	10.880	4.433
Manteiga	2.909	——
Charque	513	334
Milho	9.736	1.570
Cebolas	560	——

SERVIÇO AEREO

Aviões esperados e a sair hoje

PANAIR — Partida ás 5,30 horas, para B. Horizonte, Guaratinga e Goiania; chegada as 15,30 horas; partida ás 6,40 horas, para B. Horizonte; ás 6,45 — horas, para S. Paulo e P. Alegre; ás 6,15 horas, para Pirapora — Barreiras — Carolina — Belem — Santarem — Manaus e P. Velho; ás 14,15 horas, para S. Paulo; chegada ás 17,35 horas; chegada ás 11,05 horas de São Paulo; ás 16,30 horas de P. Alegre — Florianopolis e São Paulo; ás 16,40 horas, de Fortaleza — Recife — Aracaju — Salvador — Canavieiras e Vitoria.

PAN AMERICAN AIRWAYS — Partida ás 6,30 horas, para Salvador — Maceió, — Recife — Natal — Fortaleza — São Luiz — Belem — Port of Spain — San Juan e Miami; chegada ás 7,30 horas de B. Aires e Montevidéu; partida ás 8 horas, para S. Paulo — P. Alegre — Montevidéu e B. Aires; ás 8,45 horas, para Belem — Port of Spain — San Juan e N. York; chegada ás 12,45 horas, de Miami — San Juan — Port of Spain — Belem — S. Luiz Fortaleza — Natal — Recife — Maceió e Salvador; ás 13,30 horas, de N. York — San Juan — Port of Spain e Belem; partida ás 14,30 horas, para Montevidéu e B. Aires; chegada ás 16,45 horas de B. Aires, Montevidéu, — P. Alegre e São Paulo.

NAB — Chegada ás 15,55 horas, de Belem — Terezina e Lapa; ás 17,25 horas, de Fortaleza — Terezina — Petrolina — Lapa e B. Horizonte.

CRUZEIRO DO SUL — Partida ás 6 horas, para P. Alegre; chegada ás 16,35 horas, partida ás 6,45 horas, para Florianopolis; chegada ás 16,45 horas; partida ás 8 horas, para B. Aires; chegada ás 15,50 horas; partida ás 11,30 horas, para P. Alegre; partida ás 5,15 horas, para Fortaleza; ás 5,15 horas, para Recife; chegada ás 10,30 horas de Salvador; ás 16,50 horas de Cuiabá; ás 11 horas de Salvador; ás 16,30 horas de Fortaleza.

VASP — Partida para São Paulo ás 6,55 horas; ás 9,30; ás 12,30 e ás 15 horas; chegada ás 9,40 ás 11,15; ás 14,15 e ás 16,45 horas.

CONCESSÃO UNICA DO GOVERNO DA REPUBLICA

Loteria Federal do Brasil

CONTRATO CELEBRADO COM O GOVERNO DA UNIÃO EM 20 DE JANEIRO DE 1945 E AVERBADO EM 30 DE JANEIRO DE 1946, NA CONFORMIDADE DO DECRETO-LEI 6.259 DE 10 DE FEVEREIRO DE 1944

PREMIO MAIOR:

149ª Extração **Cr$ 1.000.000,00** **Plano N**

Lista da extração de QUARTA-FEIRA, 14 de AGOSTO de 1946

Nesta LISTA não figuram por extenso os numeros premiados pela terminação do ultimo algarismo, mas figuram os premiados pelos finais duplos do 2.º ao 5.º premios

Os bilhetes são litografados em papel branco, tinta azul e vermelha, fundo rosa, e numeração preta na frente, com a inscrição: Extração em 14 de Agosto de 1946, ás 14 horas

6.207 PREMIOS — ATENÇÃO: VERIFIQUEM A TERMINAÇÃO SIMPLES DE SEUS BILHETES — 6.207 PREMIOS

[illegible]

Todos os numeros terminados em 2 têm Cr$ 150,00

O escritorio á Rua Senador Dantas n.º 84, estará aberto para pagamentos todos os dias uteis, das 9 ás 11 ½ e das 13 ½ ás 16 horas, exceto nos dias feriados. A Administração pagará o valor que representem os bilhetes premiados, durante os primeiros 6 meses da respectiva extração, ao seu portador, e não atenderá reclamação alguma por perda ou subtração de bilhetes.
No caso do premio maior caber ao numero 1, serão considerados como aproximações o imediatamente superior e o ultimo dos milhares que jogarem; sendo sorteado o ultimo, serão aproximações o imediatamente inferior e o primeiro, isto é, o numero 1.

AS EXTRAÇÕES PRINCIPIAM ÁS 14 HORAS

149.ª Extração — Pela Concessionaria: Sociedade Civil de Concessões Federais — DOMINGOS DEMARCHI — HEITOR DIAS PALHARES — O Fiscal do Governo: ODILON DA SILVA CONRADO — 149.ª Extração

Cia. de Seguros "Garantia Industrial Paulista"

Séde: — S. PAULO

Rua Alvares Penteado n. 184

GIP

FUNDADA EM 1924

DIRETORIA:

Dr. Nelson Libero — Presidente
Dr. Renato de Andrade Santos — Vice-Presidente.
Tobias Cardoso — Diretor-Secretario
Velsirio Martins Fontes — Dir. Comercial

Fogo — Acidentes do Trabalho — Aeronauticos — Transportes — Acidentes Pessoais

Sucursal: Rio de Janeiro — Rua S. José, 85, 4.° — Fone: 22-1033 — End. Tel.: "GIP"

AVISO À PRAÇA

TEIXEIRA BARBOSA & CIA. LTDA., estabelecidos á rua do Lavradio n. 155, nesta Capital, Depositários e Distribuidores exclusivos das Cervejas da Companhia Cervejaria Brahma, HA MAIS DE VINTE ANOS, comunicam aos seus amigos e fregueses que tendo aquela Companhia recusado a partir de 1.º deste mes a entrega dos produtos de sua fabricação, sem motivo justo ou declarado, tornou impossivel o atendimento dos pedidos feitos pela sua clientela e como essa atitude abrupta da dita Companhia lhes tenha causado prejuizos, fizeram os declarantes um protesto judicial pela 10.ª Vara Civel, a fim de acautelar seus direitos e ressalvar duvidas futuras.

Rio de Janeiro, 14 de Agosto de 1946.

TEIXEIRA BARBOSA & CIA. LTDA.

APENAS SETE PROFISSIONAIS SERÃO JULGADOS AMANHÃ

Nancy de Souza

Pelo auditor do Tribunal de Justiça da Federação Metropolitana de Football foram indiciados os jogadores que cometeram atos de indisciplina nos jogos da ultima rodada, que são os seguintes:

JOGO AMERICA X VASCO

Augusto e Beracochea. do Vasco e Oscar, do America.

Lelé e Cesar, de acordo com os relatorios do jogo, ficarão impunes.

JOGO FLUMINENSE X SAO CRISTOVAO

Gualter (Fluminense) e Osvaldinho (S. Cristovão), foram os unicos indiciados.

FICARÃO IMPUNES OS PRINCIPAIS CAUSADORES DAS TRISTES OCORRENCIAS DO JOGO AMERICA X VASCO

MAIS DOIS JOGADORES NA BERLINDA

Rubinho, do Bonsucesso e Bilulu'. do Bangu', ambos expulsos de campo, tambem terão de prestar contas pelos seus gestos.

DIFICIL A SITUAÇAO DE NECIR DE SOUSA

Apurou a nossa reportagem que a situação do juiz Necir de Sousa, que dirigiu o prelio entre americanos e vascainos, é muito delicada.

Os representantes da Escola de Arbitros observaram e relataram suas falhas, especialmente a atitude tomada no incidente com Cesar.

PONTOS de VISTA

IRRESPONSABILIDADE

O ultimo jogo entre o America e o Vasco da Gama foi marcado por um serio incidente. O arbitro da peleja, o sr. Necir de Souza, depois de ter expulso do gramado o jogador Cesar, voltou atrás em sua decisão e resolveu consentir em que o mesmo prosseguisse em campo.

Tivemos sobre o fato varios documentos fotograficos, onde se vê não só Cesar, como tambem o jogador Ledé, do Vasco da Gama de dedo em riste, ameaçando o arbitro.

* * *

Em vista disso, esperava-se que tais profissionais fossem punidos. Todo o publico que se achava presente em São Januario assistiu ao espetaculo dos jogadores discutindo com o juiz da peleja.

Muito ao contrario, como vemos em nota que publicamos noutro local, foram indiciados apenas os jogadores Augusto e Beraschochea, do Vasco, e Oscar, do America.

* * *

E' bom notar que o auditor do Tribunal de Justiça ao indiciar os cracks baseia-se nos relatorios. E é de estranhar que nos relatorios não se tenha tocado na atitude de Cesar ou de Lelé.

E' uma situação, como se vê, de pura irresponsabilidade. A massa que compareceu ao Estadio do Vasco da Gama assistiu ao incidente. Viu os diretores dos dois clubes entrarem em campo, discutirem com o juiz, provocarem a paralisação temporaria do embate.

Hoje lendo os jornais, terá uma surpresa ao saber que os dois players mais diretamente envolvidos no incidente nada sofrerão.

Que pensará o torcedor, que terá direito de pensar de juizes e observadores que olvidam no seu relatorio fatos de tal relevancia?

* * *

Não adianta estarmos novamente debatendo o problema das arbitragens, pois o presente caso não é isso. E' pura e simplesmente um caso tipico de irresponsabilidade, de apadrinhamento.

Fosse um jogador como Bilulú, como ainda domingo ultimo no jogo contra o Botafogo, discordar do arbitro da peleja, mesmo que o fizesse em termos corteses, veriamos a expulsão sumaria desse jogador do gramado e sua consequente punição.

* * *

Um dito uma critica falada ao juiz, o publico não ouve. Mas gestos como o de Cesar ou de Lelé, dedo em riste, apontando para o arbitro, podem ser vistos á distancia.

E a irresponsabildiade continua firme, em detrimento dos pequenos, a favor dos grandes, cada vez com mais força.

PAULO MEDEIROS

Organizam-se em Sindicato os Jogadores Argentinos

Fundada a Associacion de Futebolistas Argentinos Agremiados — Bello, o Presidente

BUENOS AIRES, 14 (United Press) — Os jogadores de futebo profissional desta capital já têm o seu sindicato, o qual se chama "Associacion de Futebolistas Argentinos Agremiados".

Assim, os jogadores profissionais argentinos se colocam na mesma situação dos empregados de outra natureza, unindo-se para defender seus interesses e velar pelo seu bem-estar.

Fernando Bello, arqueiro internacional e atual treinador do Independiente, é o presidente da Associação, tendo já dado entrada na Secretaria do Trabalho dos seus estatutos e regulamentos e procura agora conseguir o reconhecimento oficial.

A finalidade do sindicato não será de luta, mas sim de cooperação com as diretorias dos clubes. Seu objetivo principal será a aproximação entre os jogadores, para estreitar ainda mais a amizade existente entre eles, a fim de quo os mesmos se compenetrem do que sómente são adversários no campo e que isso os obriga — guardando o devido respeito ao publico, ao clube a que pertencem e a êles próprios — a jogar sempre limpo e honestamente.

Assim é que já se começou a colher os primeiros frutos dessa iniciativa, pois, domingo passado, os jogadores do Independiente e do News Old Boys jogaram uma partida limpa, sem jogadas violentas, motivo por que a Associação felicitou todos os cracks.

A diretoria da Associação convidou os jogadores do Racing e do River Plate, que domingo próximo disputarão o "clássico dos clássicos", para recomendar-lhes a maior correção e o melhor comportamento.

Como a medida visa eliminar os incidentes que constantemente se verificam nos campos, a Associação solicitou e obteve permissão para que os jogadores entrem em campo juntos vindos do mesmo vestiário, um atrás do outro. Essa medida tem sido muito aplaudida pelo publico e pela imprensa.

Os demais dirigentes do sindicato são os seguintes jogadores: Vice-presidente — Adolfo Pedernera, centro-avante do River Plate, secretário — Carlos Rodriguez, do Gymnasia y Esgrima, sub-secretário — Rodolfo Danza — ponta esquerda do Racing; vogais — Mario Filippo, "back" direito do Lanus; José Rongo, de uma equipe de segunda categoria; Juan Carlos Belen, ponta direita do Platense; Norberto, half-direito do River Plate; José Marante, "back"-direito do Boca Junior e Alberto Tomargo, do Quilmes.

Como se pode verificar, os "backs" ocupam a maior parte dos cargos da Associação. Os jogadores dos clubes da segunda divisão têm os mesmos direitos que os seus companheiros da primeira divisão.

DR. NELSON CONY
Medico Operador
R. SEN. DANTAS, 20-13.° and.
Salas 1306/9 — Fone 22-1776
3.ª 5.ª sab. das 15 ás 18 hrs.

OS TREINOS DE ONTEM

Duas duvidas continuam preocupando a direção tecnica do Flamengo, em virtude da importancia do compromisso que o quadro rubro-negro terá de saldar domingo proximo, enfrentando o Botafogo. Biguá e Pirilo. Quanto ao centro avante gaucho o mal poderá ser remediado, uma vez que Vaguinho vem cumprindo performances satisfatorias. Mas a ausencia de Biguá representaria sem duvida, um forte "handicap" para os alvi-negros.

Biguá não participou do exercicio de ontem. Talvez o faça amanhã, quando os rubro-negros realizarão o exercicio final. Pirilo treinou um só tempo, e, embora apresente sensiveis melhoras, sua presença no quadro, domingo, não é certa, ainda.

FLAMENGO, VASCO E BONSUCESSO TREINARAM NA TARDE DE ONTEM

No ensaio de ontem os titulares levaram a melhor por 5x0. Peracio (3), Vaguinho e Tião foram os marcadores. Os dois quadros tiveram a seguinte formação:

TITULARES — Doli; Newton e Norival; Quirino (Velau), Bria e Jaime; Adilson, Tião, Pirilo, (Vaguinho), Peracio e Vevé.

RESERVAS — Luiz; Alcides e Serafim; Ernani, Francisco e Fará; Manoelzinho, Caju, Paulo Cesar, Jervel e Silvio.

SEIS "GOALS" FEZ A ARTILHARIA VASCAINA

O treino do Vasco foi dos mais interessantes registrando a vitoria da equipe efetiva pela contagem de 6x1 após um excelente exercicio. Os "goals" dos vencedores foram feitos por Lelé (3) Santo Cristo (2) e Dimas, marcando Elgem o tento dos vencidos.

Os quadros foram estes:

EFETIVOS — Barchetta (Barbosa); Augusto (Jorge) e Sampaio Berascochea (Alfredo); Danilo e Jorge (Algemiro), Santo Cristo, Lelé, Dimas, Jair e Djalma.

RESERVAS — Barbosa (Barchetta) (Barbosa); Antoninho (Augusto) e Carlinhos; Alfredo (Berascochea). Eli e Argemiro (Valdir); Salim, Maneca Isaias (João Pinto), Elgem e Friaça.

O TREINO DO BONSUCESSO

No treino dos rubro-anis, ontem realizado, o quadro efetivo venceu o reserva pela contagem de 5x2, "goals" de Telê (2), Nerino, Eunapio e Camarão, para os efetivos e Darci e Dumas, para os reservas.

Reapareceu Adolfo Rodrigues que treinou um tempo, apenas.

TITULARES — Felix; Mantiqueira e Laercio; Darli, Adolfo (Cambui) e Amaro; Jorginho (Camarão), Nerino, Rubinho (Telê), Sila e Eunapio.

RESERVAS — Oncinha, Moisés e Meninão; José, Rosa Branca e Emilio; Torres, Carrara, Dumas, Natanael e Darci.

Pimenta Treinará a Seleção Baiana

Foram concluidos ontem os entendimentos que o técnico Ademar Pimenta vinha mantendo com a Federação Baiana de Desportos Terrestres. Resolvidos os ultimos detalhes, ficou Pimenta autorizado a seguir imediatamente para Salvador. Assinará contrato diretamente com a Federação Baiana para o preparo da seleção que irá disputar o campeonato brasileiro de futebol, terminando sua missão logo que a entidade liquide seus compromissos no certame.

Apuramos que, de acordo com o contrato a ser assinado, Ademar Pimenta receberá Cr$ 25.000,00 de luvas, Cr$ 4.000,00 mensais, mais gratificação por jogos ganhos.

Campeonato Carioca de Tenis

Prossegue o Certame Inter-Clubes da F. M. T.

A tabela do Campeonato Inter-Clubes de Tenis das 3.ª e 5.ª classes de Cavalheiros fixa para sabado e domingo proximos a realização dos seguintes jogos:

Sabado — Campeonato da 3.ª classe — Canto do Rio x Fluminense "A" — Quitandinha x Fluminense "B" e Vasco x Botafogo.

Domingo — Campeonato da 5.ª classe — Tijuca "A" x Fluminense "A" — Fluminense "B" x Canto do Rio — Vasco da Gama "A" x Tijuca "B" — Tijuca "C" x Caiçaras — Independencia x Vasco "B" e Botafogo x Leme.

Posse da Nova Diretoria da C. B. D. U.

No proximo dia 19 do corrente, na sede da entidade á Praia do Flamengo, 132, tomará posse a diretoria da Confederação Brasileira de Desportos Universitarios, eleita para o mandato de 46-48. A diretoria da entidade maxima do esporte universitario brasileiro, que será empossada, é chefiada pelo academico Renato Rodenburg de Medeiros Neto, conhecido nos meios desportivos pelos titulos conquistados no remo carioca, nacional e sul-americano. Os novos dirigentes serão empossados pelo atual presidente, Otavio Pinto Guimarães, elemento destacado nas hostes botafoguenses e no desporto da cesta. Para esta solenidade, a diretoria da Confederação Brasileira de Desportos Universitarios convida os desportistas metropolitanos.

CAMPEONATO UNIVERSITÁRIO DE ATLETISMO

NO DOMINGO A REALIZAÇÃO DESTE CERTAME — AS PROVAS

A Federação Atletica dos Estudantes fará realizar no proximo domingo, ás 14 horas, na pista do Fluminense o Campeonato Universitario Carioca de Atletismo.

Esta competição reunirá no campo da R. Alvaro Chaves, representações de treze escolas superiores, dentre as quais se destaca a Faculdade de Medicina que contará com o concurso de reconhecidos valores do desporte base nacional.

AS PROVAS

Sob o controle do arbitro geral Celio de Barros serão realizadas as seguintes provas:

14 horas — 1.ª semi final — 110 metros barreiras; 2.ª semi final; 14 horas — Salto em altura; 14,15 horas — 300 metros rasos, eliminatorias; 14,15 horas — Arremesso de peso; 14,30 horas — 75 metros rasos — Estreantes, eliminatorias; 14,40 horas — 100 metros rasos, eliminatorias; 14,40 horas — Salto em extensão — Estreantes; 14,50 horas — 800 metros rasos 15 horas — Arremesso de peso — Estreantes; 15,30 horas — 110 metros c/ barreiras — final; 15,40 horas — Salto em ex metros rasos — final; 17,10 hoso do disco; 16,10 horas — 100 metros rasos — fina; 17,10 horas — 1.500 metros rasos — final; 6,20 horas — Arremesso de dardo; 16,30 horas — Sato com vara; 16,30 horas — Revezamento 4 x 100, eliminatorias 16,50 horas — Revezamento 4 x 100, final; 17,10 horas — Revezamento 4 x 300.

O Maquete Continua Vencendo

Em disputa de um belo troféu de bronze, no festival realizado domingo p.p., no campo do Realengo F.C., e que teve como patrono o Maquete Estudio F.C., este saiu vencedor da ultima prova contra o Avenida F.C., pelo elevado escore de 6 x 1.

Sem salientar performances individuais dos integrantes do Maquete, pois todos atuaram dentro do mesmo padrão de jogo produtivo, anotamos os marcadores dos tentos: Zindo, 3; Rubens, 1; Airton, 1 e Boné 1.

SOMENTE UM MÊS PARA O PREPARO DA SELEÇÃO CARIOCA DE BASQUETE

CONSEQUENCIAS DO ADIAMENTO DO CAMPEONATO — OUTRAS NOTAS

Conforme tivemos o ensejo de noticiar ontem, o Campeonato Carioca de Basketball não mais será iniciado hoje, devendo a sua inauguração processar-se somente no proximo dia 26.

Ante a transferencia surgida a F.M.B. determinou novas datas para os jogos, observando-se que o encerramento do turno verificar-se-á a 26 de setembro e a conclusão do campeonato será em fins do mês de outubro.

Considerando que o Campeonato Brasileiro será efetuado em dezembro, em Belo Horizonte, temos que a F. M. B. disporá de um mês somente para convocar, selecionar, organizar e preparar a seleção carioca que defenderá o prestigio do basket metropolitano. Como se vê, o tempo de treinamento do "scratch" carioca será exiguo, daí a estranheza da decisão da entidade cestobolistica em adiar um campeonato que já deveria ter sido iniciado.

Para intervir no campeonato da F.M.B., o Riachuelo e o Vasco contarão com os seguintes defensores:

Riachuelo — Floriano Peixoto O. Torres Homem, Antonio Gustavo de L. Guimarães, Ly Gonzaga T. Jacarandá, Ademar Maia, Tomé Ribeiro de Souza, João Panno, Dante Bento da Rocha, Edgard de Andrade Leite, José Afonso de Carvalho, Nino Pacheco Junior, Silvio de Andrade Leite, Valdir Lara e Silva, Celso Pinheiro Trindade, José Teixeira Pires e Osvaldo Venerando da Graça.

Vasco da Gama — Adilio Soares de Oliveira, Cleto Marques de Almeida, Nilson Rangel de Castro, Alfredo Rodrigues Mota, Otacilio Azevedo Gonçalves, Sebastião Santoro Blaso, Flavio Acioli de Vasconcelos, Flavio C. de Souza Aguiar, Raimundo Carvalho dos Santos, José Ribeiro, Almir de Carvalho Matos, René Guedes de Carvalho, Helio de Oliveira Cadete, Paulo José Guapiassu', Rui Machado Silva, Orlando Nascimento Santos, Aloisio Rangel de Castro, Armando Chaves de Macedo e Valter Ferreira da Silva.

SOMENTE HOJE O CONFRONTO AMERICA X TIJUCA

America e Tijuca, de comum acordo, decidiram adiar para hoje o jogo que deveriam realizar ontem á noite. Rubros e tijucanos defrontar-se-ão na quadra da rua Campos Sales em disputa do Campeonato de Basket das 2.ª e 3.ª Divisões.

JOGOS AMISTOSOS

A Federação Metropolitana de Basket concedeu as seguintes licenças:

Ao Botafogo F. R. para realizar jogo amistoso no dia 17 do corrente com o America F. C., Fluminense F. C. e Marinheiros Americanos.

Ao S. Cristovão F. R. para realizar jogo amistoso no dia 14 do corrente, com o Imperial B. C.

Ao Imperial B. C., para realizar jogos amistosos nos dias 14, 17, 22 e 25 do corrente.

Ao Riachuelo para realizar jogo amistoso com o Imperial no dia 17.

Consulta a C. B. D. á Federação Atletica do Rio Grande do Sul

A C. B. D. dirigiu Federação Atletica do Rio Grande do Sul um oficio solicitando minuciosa informações daquela entidade relativamente ao proximo campeonato brasileiro de atletismo, que dever ser efetuado em Porto Alegre. Entre outras indagações da Confederação figuram o tamanho e o pista, o material disponivel e tombem a possibilidade de hospedagem, nos hoteis, para cerca de 160 pessoas.

Noticias da F. M. F.

O Bonsucesso recebeu o passe de Dejair dos Santos, do Serrano, de Petropolis e hoje depositar a importancia da taxa de transferencia.

—— O Canto do Rio cientificou á entidade que deseja renovar o contrato do seu ponteiro Vadinho.

—— O jogo Pau Ferro x Astoria, da 3ª categoria, foi antecipado para sabado, á noite no campo do Bonsucesso.

MAQUINA de Costura com defeito
Conserta-se e reforma-se qualquer tipo — Modifica-se para qualquer estilo — Compram-se maquinas usadas paga se bem, Atendo orçamentos rapidos a domicilio.
CARLOS A. RODRIGUES
RUA ESTACIO DE SA' 37 — TELEFONE: 32-3900

RESULTADO FINAL DOS CAMPEONATOS DE 2.ª E 3.ª DIVISÕES

Sampaio, Grajau e Mackenzie os Vencedores

Foi o seguinte o resultado final do Campeonato de Basket da 2.ª e 3.ª Divisões:

3.ª DIVISAO

1.° lugar — Sampaio e Grajaú — 11 vitorias e 1 derrota.

2.° lugar — Olimpico — 7 vitorias e 5 derrotas.

3.° S. Cristovão — 4 vitorias e 8 derrotas.

4.° lugar — Carioca S. C. — 3 vitorias e 9 derrotas.

5.° — Mackenzie — 2 vitorias e 10 derrotas.

2.ª DIVISAO

1.° lugar — Mackenzie — 10 vitorias e 2 derrotas.

2.° lugar — Grajaú e S. Cristovão — 9 vitorias e 3 derrotas.

3.° lugar — Carioca — 5 vitorias e 3 derrotas.

4.° lugar — Sampaio e Olimpico — 3 vitorias e 9 derrotas.

5.° lugar — Atetica — 2 vitorias e 10 derrotas.

Em vista do resultado acima a F. M. B marcou a data de 19 proximo ás 19,50 horas na quadra do Riachuelo do desempate do 1.° lugar da 3.ª Divisão da serie "B" entre Grajaú e Sampaio.

WEAREVER

3 TIPOS
De-Luxe Cr$ 45,00
Zenith Cr$ 70,00
Pacemaker Cr$ 120,00
A venda nas melhores casas do ramo
Produto de DAVID KAHN INC. USA
(a maior fabrica de canetas do Mundo)
QUALIDADE
DURABILIDADE
PERFEIÇAO
DE CONFIANÇA
UNICOS AGENTES
CASA STEPHEN
Rio de Janeiro
Rua São José, 117
(Galeria Cruzeiro)

Zorro é o Favorito do Tradicional Grande Prêmio "Dr. Frontin"

A COMISSÃO, A CHUVA, A GRAMA

INAH DE MORAIS

Sete e meia da manhã de domingo. O telefone tilinta dentro da casa do sr. comissario Moacir de Carvalho, tirando-o de um sono justo e reparador.

"— Alô!

"— Quem fala? E' o seu Moacir?

"— Ele mesmo.

"— Aqui é o Machadinho. Bom dia.

"— Bom dia. O que é que há?

"— Eu queria saber se a corrida vai ser na areia ou na grama.

"— Por que? Choveu?

"— Um bocado.

"— Como é que está a grama?

"— Deve estar molhada...

"— Como é que se pode saber?

"— Só perguntando a alguem lá no prado.

"— Então pergunte ao Raul.

(Raul é o empregado que fiscaliza a turma que trabalha na pista e que, é bom dizer, mora num longinquo suburbio, entrando para o serviço ás 7 horas).

E lá se foi o Machadinho, telefonicamente, á procura do seu Raul.

Depois de muito telefonar conseguiu falar com ele.

"— A raia de grama como está?

"— Molhada, mas com umas 3 horas de sol, seca.

Ah! seu Raul, seu Raul! nem com 3 dias, quanto mais com 3 horas! Mas é que o Raul, como eu disse, mora num suburbio distante e, por isso, não viu nem ouviu a chuva torrencial que desabou sobre a Gavea na madrugada de sabado. Daí aquela informação maravilhosa: com 3 horas seca!

De novo o telefone tilinta na casa do seu Moacir.

"— Então?

"— A raia está molhada mas o seu Raul disse que com 3 horas de sol fica seca.

"— Então diga que a corrida é na grama.

E foi assim, sem querer apurar melhor, apenas ouvindo telefonicamente a opinião do seu Raul, que mora em Madureira, que a douta comissão, com espanto geral, (inclusive do dr. João Borges), resolveu que a corrida toda seria dada na pista de grama absolutamente encharcada, tornando-a ainda mais escangalhada e esburacada do que estava!

Ai! ai! meu Deus! com esse pouco caso pelo trato e conservação dessa pista com esse tabú de classico ter que ser dado na grama mesmo que chova, com a teoria de que classico é estipulado numa certa distancia e que passando para a areia pode talvez ficar com mais 100 ou menos 100 metros e então não é possivel, com essas coisas todas podemos perder a esperança de ter uma pista de grama boa, tratada, bonita e sem buracos. Ha de ser sempre essa maravilha que aí está, pelo menos enquanto essa comissão durar. A esperança é de que não dure "um curto periodo de 15 anos", porque então num caso de chuva, a pergunta do Machadinho seria: "A corrida vai ser na pista de areia ou na pista de buracos?", pois da grama nada mais restaria...

A PRÓXIMA SABATINA

COTAÇÕES

1º páreo — 1.800 metros — A's 13.50 horas — Cr$ 16.000,00.

Grupo	Nº	Animal	Ks.	Cts.
1	1	Exigente	54	23
	2	Mickey	50	60
2	3	Urumarac	56	50
	4	Solo	50	40
3	5	Alvinopolis	54	50
	6	Chinfrão	52	50
	7	Dakar	58	50
4	8	Peso	58	50
	9	Alberdi	58	35
	10	Victory	54	60

2º páreo — 1.400 metros — A's 14.20 horas. — Cr$ 18.000,00.

Grupo	Nº	Animal	Ks.	Cts.
1	1	Carioca	54	27
2	2	Toulon	50	60
	3	Spitfire	54	60
3	4	Casablanca	56	50
	5	Ustrio	53	55
4	6	Tupan	52	80
	7	Egypcio	50	55

3º páreo — 1.500 metros — A's 14.50 horas: — Cr$ 25.000,00.

Grupo	Nº	Animal	Ks.	Cts.
1	1	Garbo II	55	55
	2	Norma	56	50
2	3	Paraguaia	55	50
	4	Chain	55	60
3	5	Hercules	55	65
	6	Felis	55	60
4	7	Park Avenue	58	25
	8	Nhambiquara	55	70

4º páreo — 1.000 metros — (Pista de grama) — A's 15.30 horas — Cr$ 16.000,00.

Grupo	Nº	Animal	Ks.	Cts.
1	1	Dorica	52	40
	2	Garuu	45	50
	3	Royal Master	50	00
2	4	Segredo	54	50
	5	Aymoré	50	00
	6	Arvoredo	58	50
3	7	Oracaé	48	50
	8	Cades	50	00
	9	Cacique	58	50
4	10	Boavista	50	50
	11	Sirigy	58	50
	"	Corsario	52	50

5º páreo — 1.500 metros — A's 16.30 horas: — Cr$ 15.000,00 — "Betting".

Grupo	Nº	Animal	Ks.	Cts.
1	1	Royal Statue	54	25
	2	Juancho	50	50
2	3	Mohican	54	50
	4	Soucy	56	80
3	5	Encarnada	56	50
	6	Fabula	52	70
	7	Poko Moko	54	50
4	8	Curinga	56	65
	9	Mosachola	52	50
	10	Gauchasa	56	60

6º páreo — 1.400 metros — A's 16.35 horas — Cr$ 16.000,00 — "Betting".

Grupo	Nº	Animal	Ks.	Cts.
1	1	Três Fontes	56	50
	"	Farrusca	54	35
	2	Morena Clara	54	55
2	3	Very Good	54	10
	4	Florian	56	70
	5	Emilia	50	50
	6	Giruá	50	60
3	7	Faninne	54	55
	8	Urucungo	54	50
	9	Fragata	52	60
	10	Tuin	52	60
4	11	Fine Champagne	44	25
	12	Catavento	54	60
	13	Don Pedro II	54	50
	"	Kelvin	54	60

7º páreo — 1.400 metros — A's 17.10 horas: — Cr$ 14.000,00 — "Betting".

Grupo	Nº	Animal	Ks.	Cts.
1	1	Polaina	52	30
	"	Zancodilla	56	80
	2	Came	58	70
2	3	Quimbo	55	40
	4	Sorpresiva	52	60
	5	Mapita	54	35
3	6	Lafayette	57	40
	7	Dasil	48	60
	8	Metódico	57	50
4	9	Pasmosa	54	60
	10	Partout	52	80
	11	Granflauta	52	50
	"	Relampago	52	30

PROGRAMA DE DOMINGO

COTAÇÕES

1º páreo — 1.000 metros — A's 13.20 horas: — Cr$ 15.000,00. (Destinado a aprendizes).

Grupo	Nº	Animal	Ks.	Cts.
1	1	Naipe	56	30
	2	Galante	52	60
	3	Sis	54	40
2	4	Huasca	50	60
	5	El Goya	52	50
	6	Irsala	54	40
3	7	Picardia	52	60
	8	Glorita	54	60
	9	Blusa	54	30
4	10	Aruba	50	60
	11	Piarotê	56	50
	12	Vitacia	56	60
	13	Vatutin	52	60

2º páreo — 1.800 metros — A's 13.50 horas — Cr$ 80.000,00.

Grupo	Nº	Animal	Ks.	Cts.
1	1	Taquemão	58	50
2	2	Vontade	58	80
3	3	Entredós	52	40
	4	Sidi Omar	52	50
4	5	Salmon	55	16
	"	Gardel	51	16

3º páreo — 1.600 metros — A's 14.20 horas: — Cr$ 20.000,00.

Grupo	Nº	Animal	Ks.	Cts.
1	1	Grisette	54	17
2	2	Emissora	54	50
	3	Giria	54	80
3	4	Canadá II	56	60
	5	Cerro Grande	56	35
4	6	Itaipu'	56	80
	"	Alameda	54	80

4º páreo — 1.400 metros — A's 15.00 horas — Cr$ 18.000,00.

Grupo	Nº	Animal	Ks.	Cts.
1	1	Gurupy	56	80
	2	Safira	54	80
	3	Excelente	54	60
	4	Viagem	54	80
2	5	Mundéu	56	50
	6	Reunido	56	50
	7	Danoria	54	60
	8	Inferior	56	60
3	9	Içara	54	60
	10	Malvado	56	50
	11	Ganges	56	40
	12	Groggy	56	50
4	13	Gin	56	25
	14	Araçagy	56	60
	15	Coquetel	56	40
	"	Garrida	54	40

5º páreo — 1.600 metros — A's 15.30 horas: — Cr$ 23.000,00.

Grupo	Nº	Animal	Ks.	Cts.
1	1	Enéas	56	16
	2	Lula	54	50
2	3	Ofigia	54	50
	4	White Face	56	40
3	5	Mangerona	54	50
	6	Boa Noite	54	40
4	7	Gravana	54	55
	8	Acarapé	56	60

6º páreo — 1.600 metros — A's 16.00 horas: — Cr$ 22.000,00 — "Betting".

Grupo	Nº	Animal	Ks.	Cts.
1	1	Garbolito	55	35
	2	Cambridge	55	30
2	3	Halcon	55	35
	4	Uruto	55	10
	5	Chapada	53	60
3	6	Cipó	55	30
	7	Furão	55	80
	8	Halo	55	80
4	9	Hadifah	55	60
	10	Hesperia	58	70
	11	Hylas	55	50

7º páreo — Grande Premio "Dr. Frontin" — 2.800 metros — A's 16.35 horas — Cr$ 150.000,00 — "Betting".

Grupo	Nº	Animal	Ks.	Cts.
1	1	Zorro	57	15
	"	Clóro	58	15
2	2	Typhoon	58	50
	"	Lord	58	50
3	3	Trick	58	40
	4	Cumelén	58	50
4	5	Eldorado	53	50
	6	Fumo	58	50
	7	Valipor	58	50

8º páreo — 1.600 metros — A's 17.10 horas: — Cr$ 16.000,00 — "Betting".

Grupo	Nº	Animal	Ks.	Cts.
1	1	Chips	53	40
	2	Remember	48	80
	3	Buridan	48	80
2	4	Miralumo	58	60
	5	Trompo	56	60
	6	Fritz Wilberg	53	70
3	7	Caloe	56	55
	8	Carioca	53	60
	9	Carbon	50	50
4	10	Retumbante	52	17
	"	Estrilo	58	17
	"	Sardoal	53	17

VARIAS

ACHA-SE EM S. PAULO

Encontra-se em S. Paulo, para onde viajou há dias, o sr. Sebastião Mendes de Brito, secretario do Jockey Club Brasileiro.

NOVA PROVA DE AMADORES

Será no dia 8 do proximo mês, realizado um páreo de amadores, no Hipodromo Brasileiro. A esta prova poderão concorrer civis e militares, o que a tornará, de fato, mais atraente.

Os interessados poderão encontrar as necessarias informações com o handicapeur do Jockey Club Brasileiro, sr. Odir do Couto.

REGRESSARÁ SABADO

Regressará de S. Paulo, no proximo sabado, o dr. Carlos Guimarães Pinto de Almeida, da Comissão de Corridas do Jockey Club Brasileiro, que ali se encontra a negocios de sua profissão.

CONTINUA A PRODUZIR BONS EXERCICIOS

O tratador Osvaldo Feijó procurou mais uma vez a Comissão de Corridas para informar que o seu pensionista Trompo continua a produzir exercicios que lhe dão absoluta "chance" para vencer o páreo em que está inscrito. O seu fracasso na ultima corrida, em pista de areia — acrescentou — veio demonstrar que não era exata a sua presunção de que residia no terreno gramado o motivo das suas más atuações anteriores.

O CARTAZ DO O. ULLOA

Osvaldo Ullôa, o lider das estatisticas de joqueis, tem os seguinte compromissos de montarias: Chaim, Don Pedro II, Grisette, Gin, Gravana, Halcon e Typhoon.

PRESENÇA DUVIDOSA

Ao contrario do que foi propalado, os animais do Stud José Buarque de Macedo, alistados nas proximas reuniões, cumprirão os seus compromissos.

Apenas Pasmosa e Fritz Wilberg talvez não tomem parte nas provas em que foram inscritos.

PONTAS DE FOGO

Os animais Timboré e Damard levarão pontas de fogo.

Os pensionistas de Aparicio Pereira estarão ausente das nossas pistas pelo espaço de dois mêses.

O SUBSTITUTO DE GABINO

Em virtude da penalidade imposta pela Comissão de Corridas ao tratador Gabino Rodriguez os animais do Stud José Buarque figurarão durante dois mêses, nos programas oficiais em nome do entraineur Levi Ferreira.

G. P. "DR. FRONTIN"

São as seguintes as montarias provaveis do Grande Premio "Dr. Frontin":

Montaria	Quilos
ZORRO, D. Ferreira	57
CLORO, E. Castillo	58
TYPHOON, O. Ulloa	58
LORD, P. Simões	58
TRICK, R. Freitas	58
CUMELÉN, O. Fernandes	58
ELDORADO, J. Mesquita	53
FUMO, J. Portilho	53
VALIPOR, A. Araujo	58

BANCO LINO PIMENTEL LTDA.
TRAV. DO OUVIDOR 34 - RIO
DEPOSITOS - DESCONTOS - COBRANÇAS
CONSULTE NOSSAS TAXAS
Abra sua conta e pague com cheque

BANCO DA PREFEITURA DO DISTRITO FEDERAL S. A.

SÉDE: RUA DA QUITANDA, 129

Capital: Cr$ 100.000.000.00

Credito agricola e industrial. Emprestimos a fornecedores da Prefeitura. Financiamento de casa propria aos servidores da Prefeitura.

TAXAS ANUAIS DE JUROS SOBRE DEPOSITOS:

POPULARES: (limite de Cr$ 10.000,00): 5 %

LIMITADOS: Limite de Cr$ 50.000,00: 4 %

Limite de Cr$ 100.000,00: 3 ½ %. Limite de Cr$ 200.000,00: 3 %. A PRAZO FIXO 6 meses: 5 %. 12 meses: 6 %. 24 meses: 6 ½ %

FINESSE por Formasterus e Saphinha, de criação e propriedade dos estabelecimentos Paula Machado, depois de levantar o Classico "Rafael de Barros", em bonito final. Quem a segura é o sr. Alfredo Tomé da Silva, procurador de seus proprietarios. Sua direção coube a Osvaldo Ullôa — e seu "entrainement" está a cargo do prof. Ernani de Freitas

TEATRO MUNICIPAL

Temporada Oficial da Prefeitura do D. F.
ORGANIZADA PELA SOCIEDADE ARTISTICA BRASILEIRA

TEMPORADA LIRICA OFICIAL

HOJE — Quinta-feira, ás 21 horas — HOJE
8ª RECITA DE ASSINATURA DE GALA

ROMEO ET JULIETTE

Opera em 5 atos de GOUNOD
cantada no texto original francês
com Bidú Sayão, Charles Kullman, Martial Singher, Lorenzo Alvaro, Daniel Duno, Darcila Barros, Angela Chinelli, Lena Monteiro de Barros Alexandre de Lucchi, Asdrubal Lima, Ontonio Lembo. Regente: Jean Morel. Regisseur: Carlo Piccinato. Maestro dos Coros: Santiago Guerra.
BILHETES A' VENDA

SABADO 17, ás 20.45 horas — SABADO
4ª Récita de Assinatura dos sabados

PELLÉAS ET MELISANDE

com os mesmos interprétes da primeira récita
(Bilhetes á venda: (Poltronas: Cr$ 100,00)
No proximo domingo, não haverá vesperal de assinatura da Temporada Lirica

"ORIGINAL BALLET RUSSE"
HOJE — Quinta-feira, ás 16 30 horas — HOJE
2ª Récita Extraordinaria a preços reduzidos

SILFIDES

Musica de CHOPIN

O PASSARO DE FOGO

Musica de STRAWINSKY
(ENORME SUCESSO)

SHEERAZADE

Musica de RIMSKY KORSAKOW
Bilhetes á venda: Frizas e Camarotes: Cr$ 300,00 — Poltronas: Cr$ 50,00 — Balc. Nobres: Cr$ 40,00 — Balcões Cr$ 30,00 — Galerias: Cr$ 20,00 — (Sêlo á parte)

AMANHÃ, Sexta-feira, ás 21 horas — AMANHÃ
8ª RECITA DE ASSINATURA

O ESPECTRO DA ROSA

Musica de Weber
Estréia do grandioso bailado em 2 atos

YARA

Musica de Francisco Mignone
Cenarios e figurinos de Portinari

DIVERTISSEMENTS

Musicas de Strauss, Rimsky-Korsakow, Shostakovich, Paganini, Tchaikowsky e Offembach.
BILHETES A' VENDA — PREÇO DO COSTUME

Mesquitinha

MESQUITINHA vai estrear no TEATRO REPUBLICA em

Eu quero é movimento...

AMANHÃ ás 21 horas popular revista de LUIZ PEIXOTO e MESQUITINHA com musica de VICENTE PAIVA

Grande Orquestra, sob a direção do maestro VICENTE PAIVA. Um naipe feminino em que se destacam Natara Ney, Alice Archambeau, Nair Faria, Mariene, Palmira Silva e Marilu Dantas

Eu quero é movimento...

revolucionará o teatro do genero. MESQUITINHA, Manoel Vieira, Modesto de Souza, João Martins, Odyr Odilon e Carlos Tovar são uma garantia para o Grande Espetáculo — Muita charge politico-social — Graça — Movimento — Coregrafia de Lidia Kuprina e James Upshaw — 30 girls e 20 boys — Deslumbrantes Cenarios — Bilhetes á venda até Domingo — Sabados e Domingos — Vesperais

NÃO SE ESQUEÇA

PAGAMENTOS

NO TESOURO — Na Pagadoria do Tesouro Nacional serão pagas hoje, as seguintes folhas: Montepio do Ministerio da Agricultura, 7.601 a 7 603; Montepio do Ministerio da Educação 7.701 a 7.706; e Montepio do Ministério do Trabalho, 7.801.

CAIXA REGULADORA DE EMPRESTIMOS — Será feito hoje das 12 ás 17 horas o pagamento das seguintes propostas de emprestimos na importancia total de Cr$ 883.942,10.

Comuns — Efetivos — Matriculas

30896 — 22400 — 27746 — 16567
01977 — 01518 — 20945 — 22627
22907 — 04465 — 04636 — 19398
07062 — 11576 — 09316 — 01621
19233 — 28859 — 16558 — 14159
02319 — 23824 — 18911 — 26954
22767 — 21078 — 13480 — 25718
15944 — 16548 — 16047 — 11053
10271 — 18325 — 02896 — 15215
15868 — 07808 — 26284 — 23083
13478 — 13291 — 01778 — 30863
07178 — 19403 — 07857 — 28870
13520 — 40939 — 07151 — 41221
13238 — 13250 — 12211 — 01647

Emergencia — Tratamento de saude matriculas ns. 00877 — 18078 e 81308; natividade, matricula numero 29395.

— Serão pagas tambem as propostas já anunciadas e não recebidas.

RESTITUIÇÃO

Renato de Souza Fernandes — Matricula 16864 apresente contra-cheque de abril a dezembro de 1945.

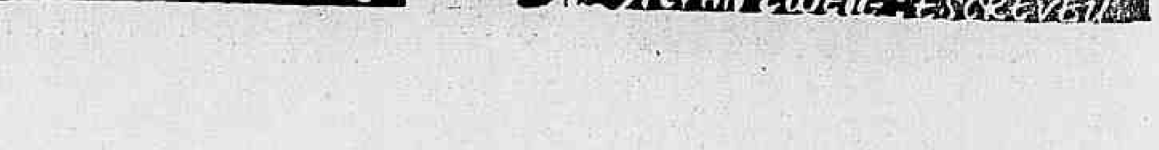

O PAÍS

INDEFERIDO PELO D.A.S.P. A CRIAÇÃO DO SERVIÇO NACIONAL DE ALIMENTAÇÃO

Submetido á Apreciação do D. A. S. P. Um Projeto Estabelecendo no País o Serviço Nacional de Molestias Venereas—A Falta de Centralização dos Serviços de Medicina Preventiva Tem Prejudicado a População do País

O Departamento Administrativo do Serviço Pub'ico tendo recebido do Serviço Nacional de Alimentação um projeto sugerindo a sua transformação em Instituto, opinou pelo indeferimento do projeto, alegando que aquele departamento pode realizar os trabalhos medicos sociais de sua atribuição, em forma de campanhas eventuais, toda vez que isso for necessario.

UMA BARAFUNDA

Os redatores do projeto indeferido, segundo fomos informados, visavam com a transformação do Departamento Nacional de Alimentação Nacional em Instituto, tão somente evitar que se continuasse a perpetrar no Brasil, em materia de alimentação, a barafunda que até então a caracteriza.

OS VETERINARIOS E A SAUDE DO POVO

Lutando com falta de autonomia o atual Serviço Nacional de Alimentação tem o desprazer de admitir, de quando em vez, a intervenção dos medicos veterinarios do Ministério da Agricultura nas suas atribuições, opinando sobre materia que lhes foge completamente á alçada. Assim é que o serviço de pesquisa de artigos, como a carne, por exemplo é feito pelos veterinarios daquele Ministério, que, por força de lei, devem decidir do seu estado de conservação.

DOENÇAS VENEREAS

Encontra-se agora submetido á apreciação do D. A. S. P. a criação do Serviço Nacional de Doenças Venereas, para continuar a obra que no Brasil vinha realizando o Serviço de Profilaxia e Tratamentos das Doenças Venereas extinto em 30, logo depois de investir-se no governo o ditador deposto.

ESPERA-SE APROVAÇÃO

Medicos sanitaristas e o povo em geral esperam com ansiedade que, ao contrario do que fez com o projeto da criação do Instituto Nacional de Alimentação, defira o projeto do Serviço Nacional de Doenças Venereas. As autoridades conhecedoras do assunto são unanimes em afirmar que, as doenças dessa natureza continuam ceifando milhares e milhares de vidas, apesar dos serviços improvisados existentes nos Estados.

DESCENTRALIZAÇÃO

Uma das causas que, na opinião dos técnicos, muito há contribuido para a desorganização do mecanismo de assistencia social, na execução de um plano de medicina preventiva em beneficio da população do país, tem a descentralização desses serviços, que hoje estão afetos á varios ministérios e á prefeitura, em prejuizo da total população brasileira.

A DESAGREGAÇÃO

A desagregação desses serviços, que formavam o conjunto do Departamento Nacional de Saude Publica, começou logo depois do governo do sr. Getulio Vargas. Inicialmente o Serviço de Engenharia Sanitaria passou para o Ministério da Viação. Seguiu-se a transferencia do Serviço de Higiene Industrial para o Ministério do Trabalho; os Centros de Saude do Distrito Federal para a Prefeitura. Foi ainda extinto a Inspetoria de Alimentação e tornada autonoma a Divisão de Amparo á Maternidade e á Infancia.

A FALTA DE UM CODIGO SANITARIO

Com a assimilação do Departamento Nacional de Saude Publica pelo Ministério de Educação e Saude, o Codigo Sanitario instituido por Osvaldo Cruz e seguido por Carlos Chagas ficou praticamente sem aplicação. Desde então ficaram funcionando no país somente os serviços especializados, a espera da elaboração de um novo codigo que até hoje, não foi ainda apresentado.

Dr. Paulo Perissé
Varizes — Intestinos — Reto e Anus
Hemorroidas sem operação
Av Rio Branco, 108 10° s/1013 — Ed Martinelli
Consultas diariamente das 13 ás 16 — Hora marcada:
Fone: 28-4531

Imprensa Academica

"O COMBATE"

A mocidade da Faculdade Nacional de Direito tem o seu novo jornal: "O Combate" numa fase de renovação. Esse orgão tem como diretor o sr. Anisio Rocha; diretor-gerente, Arno Duarte; diretor de publicidade, Amilcar Campos Filho e redator-chefe J. F. Tocantins. O primeiro numero de "O Combate", na nova fase de reorganização, saira ainda em setembro, com o numero aumentado de folhas. De feição apolitica, o "O Combate", mantera viva campanha contra todos os extremismos que, por ventura, alem tentem investir contra as conquistas democraticas do povo brasileiro.

Exposição de Gado Leiteiro no Rio Grande do Sul

A Secretaria de Agricultura do Rio Grande do Sul está promovendo a realização de mais uma "Exposição de Gado Leiteiro" que funcionará, de 20 a 28 de setembro proximo, na séde da Diretoria da Produção Animal em Porto Alegre.

Os certames dessa natureza vêm concorrendo para o melhoramento do gado leiteiro no aludido Estado.

Declarada Oficialmente a Cisão no P. S. D. Capixaba

DIVISOR DE AGUAS ENTRE "QUEREMISTAS" E PESSEDISTAS — DECLARAÇÕES DO DEPUTADO EURICO SALES

A Convenção Estadual do PSD, — seção do Espirito Santo, que acaba de se realizar em Vitoria, aprovou, ao final, quatro moções: três de congratulações — uma, ao presidente Dutra, outra, ao interventor Aristides Campos, e a terceira, aos deputados Asdrubal Soares e Paulo Rezende — e uma de reprovação ao presidente do partido, sr. Jones Santos Neves.

Conforme se verifica, é declarada oficialmente a cisão do PSD capixaba.

A CONVENÇÃO

Revestiu-se de cunho sensacionalista a recente Convenção Estadual.

No dia da instalação, quando em Vitoria, já se encontravam os representantes de todos os municipios, a sede do partido amanheceu cheia de individuos armados, com o proposito de impedir a reunião. Ao mesmo tempo, o sr. Santos Neves dirigiu-se ás autoridades, pedindo garantias para a sua pessoa e a sede do partido.

Aberto inquerito e feitas as averiguações, realizou-se, afinal a Convenção, para gaudio de cerca de cento e cinquenta convencionais. Os dissidentes, liderados pelo ex-interventor Santos Neves, deram entrada a um protesto no Tribunal Eleitoral.

DUAS VERSÕES

A crise do PSD espiritossantense, que já vinha fermentando no partido, mas que só agora explode de forma pouco comum, teve sua origem na escolha do nome para o governo constitucional do Estado.

Da dissidencia, resultou a destituição do senador Atilio Vivacqua da liderança da bancada; o sr. Vivacqua foi acompanhado apenas pelos deputados Asdrubal Soares e Paulo Rezende.

Esse fato — informam os atilistas — determinou uma verdadeira rebelião da base partidaria, e, pois, mal satisfeitos com a direção suprema do PSD capixaba, os diretorios municipais deliberaram convocar a Convenção. Adiantam mais as referidas fontes que a cisão veio servir de divisor de aguas: do outro lado, ficaram os "queremistas" ou "os saudosistas do Estado Novo".

Em resultado, a Convenção aprovou o aumento de 25 para 38 membros da Comissão Executiva da seção estadual, pelo que, com a nomeação dos 13, o grupo do senador Vivacqua, se continua a ser minoria na bancada, passou á maioria no partido.

Em contrafação — declarou-nos o deputado Eurico Sales — o que se passou, na realidade, foi o seguinte: "todos nós tinhamos compromisso assinado, por pedido do senador Vivacqua, para a candidatura Santos Neves".

— Rompido esse compromisso pelo senador, nós outros entendemos de não acompanhá-la. E, sob pressão oficial do interventor Aristides Campos, que é seu parente, foram convocados os prefeitos nomeados pelo mesmo interventor para a referida Convenção. Finalmente, o proprio PSD reclama o "clima de confiança".

— Impõe-se — disse o sr Eurico Sales — portanto, o estabelecimento do chamado "clima de confiança" no Estado do Espirito Santo.

SARNA
COCEIRA
FRIEIRA
ALIVENE

Distribuição em Partes Iguais aos Municípios dos 10% do Imposto Sobre a Renda

maioria das opiniões, determinando competencia á União para legislar sobre diretrizes e bases, sendo rejeitada.

A emenda 2.217, do sr. Clemente Mariani, foi prejudicada com a declaração anterior do plenario.

OUTRA "QUESTÃO DE ORDEM"

O sr. Hamilton Nogueira levanta outra questão de ordem, dizendo que, segundo seu modo de entender, todos os pedidos de destaque deveriam ser apreciados pelo Plenario.

E o sr. Melo Viana afirma que, se fosse proposta a reforma do Regimento, ele apoiaria, mas que não se sujeitaria a ficar na Assembléia cmo figura de palha.

O sr. Nestor Duarte que aponta destaque para a letra "e" do item XVI, do art. 5.°, ou seja a supressão das contribuições dos Estados legisla: supletiva e completar, sobre registros publicos e juntas comerciais.

O sr. Mario Mazagão apresentou um destaque para todo o art. 6.°, solicitando sua supressão. É votado em primeiro lugar, sendo regeitado.

O destaque do sr. Nestor Duarte é aprovado.

Entra em discussão em seguida o destaque solicitado pelo sr. Honorio Monteiro, é o destaque do art. 5, item XVI, letra "a", das palavras do Trabalho, e fica de serem incluidas, na letra "b" do mesmo artigo, tornando dessa forma possivel aos Estados legislar sobre o trabalho. Esse destaque foi combatido, tendo sido regeitado.

O sr. Ismael Pinheiro propõe que no art. 5.° iten XVI, letra "m" seja substituida por "eletrica" a expressão hidro-eletrica, que foi aprovada.

A RENDA PARA OS MUNICIPIOS

O destaque para a emenda 2.890, enviado pelo sr. Luiz Carlos Prestes, foi de maior importancia, para a autonomia dos municipios.

O sr. Alcedo Coutinho defendeu a emenda que foi aprovada por quase todo o plenario, ficando assim redigido o art. 15, paragrafo 4.°: A União entregará aos municipios, com exclusão dos da capital, 10% do total que arrecadar do imposto de que trata o n.° 4, feita a distribuição em partes iguais"

O sr. Aliomar Baleeiro pede a palavra e enaltece a atitude do senador Durval Cruz.

UM GOLPE

E posto em votação o destaque requerido pelo sr. Horacio Lafer á emenda 1939 — O sr. Aliomar Baleeiro pede a palavra e diz que a emenda esta prejudicada, pois se refere aos 10% do imposto sobre a renda e restringe os adicionais.

O sr. Horacio Lafer procura explicar que se trata apenas de excluir os adicionais, que foram criados para atender despesas de guerra.

O sr. Aliomar Baleeiro insiste no ponto contrario, pedindo á Assembleia a rejeição da emenda.

Ao ser posta em votação a emenda, o sr. Horacio Lafer declara que retira o pedido de destaque diante do pronunciamento da Assembleia Constituinte, posteriormente pretenderara retirar a mesma para apresentar quando fosse discutidas as "Disposições Transitorias".

Isso levou o sr. Prado Kelly a levantar mais uma "questão de ordem" se a emenda 1939 estava ou não prejudicada e se poderá ser novamente posta em debate.

O sr. Melo Viana declarou que nada tinha a resolver, pois o sr. Horacio Lafer tinha retirado o pedido de destaque formulado e se tornasse apresentar, em momento oportuno, a mesma emenda, com pedido de destaque, não deixaria de apreciar.

SUSPENSA A SESSÃO

Poucos minutos antes das 18 horas, o sr. Melo Viana suspendeu a sessão marcando a realização de uma outra, extraordinaria, ás 22,30 horas.

NA ASSEMBLE'IA, A DEPUTADA MARIE CLAUDE VAILLANT

Outro acontecimento, foi a visita de cortezia da deputada francesa, sra. Marie Claude Vaillant Couturier, á Assembléia Constituinte.

Recebida em plenario, coube ao sr. Deoclecio Duarte sauda-la, em nome dos constituintes. O deputado norte-riograndense faz o elogio do povo francês na luta contra o nazismo, e relembra a atuação daquela deputada na luta dos "maquis", de sua permanencia nos campos de concentração, prisioneira dos alemães, onde foi torturada.

Ocupa o sr. Soares Filho, em seguida a tribuna, saudando a sra. Marie Claude. Diz que o o menos qualificado e que, o outro motivo que o impede de fazer um discurso, é que todos estão ansiosos por dar inicio á votação do Projeto. E conclui falando do exemplo de União que se assiste na França em todos os partidos, quando se trata de agir em prói da causa comum.

Falando por ultimo, a sra. Marie Claude Vaillant agradeceu a homenagem que lhe prestava a Constituinte brasileira, tendo palavras de elogio para os [illegible] tinos do Brasil.

LEITE PARA PETROPOLIS

O segundo tema importante da tarde, foi o discurso do sr. Romão Junior, sobre a situação do abastecimento de leite á Petropolis, solicitando a extinção do entreposto que ali stabeleceu um monopolio.

NÃO RECEBERÃO "JETON" POR SESSÕES EXTRAORDINARIAS

Só ontem, foi posto em votação pelo sr. Melo Viana o requerimento assinado por mais de 200 representantes, solicitando não fosse abonado, por ocasião das sessões extraordinarias para a votação da Carta Constitucional, o "jeton" de presença.

Esse requerimento obtéve unanimidade do Plenario.

OUTROS ORADORES

O sr. Ataliba Nogueira foi o primeiro orador da tarde, falando sobre a ata, solicitando uma retificação

O sr. Flores da Cunha pronunciou, ainda sobre essa ata, um discurso, sobre o artigo publicado por um matutino, em que taxa o Rio Grande do Sul de suburbio da Argentina. Protesta contra o fato e elogia os jornais, principalmente o que publicou o artigo, pelo seu passado na defesa dos interesses nacionais e de democracia, e diz lamentar o incidente.

O sr. Hugo Carneiro vêm á tribuna para relatar que recebeu um telegrama do prof Vitor do Amaral e do sr. Adolfo de Oliveira Franco, do Paraná e da resposta que enviou, versando o caso sobre o territorio do Iguaçú.

O sr. Aureliano Leitê ocupou a tribuna para ler um telegrama, relatando a situação aflitiva dos pensionistas de Rio Preto, de São Paulo.

Sobre o falecimento do eng. Carlos Stevenson, falaram varios oradores, tendo o requerimento de voto de pesar sido apresentado pelo sr. Paulo Nogueira Filho.

Foram aprovados, nesse interim, varios requerimentos de voto de pesar; ocupando, em seguida a tribuna, o sr. Toledo Piza lê um telegrama da Sociedade Rural Brasileira, em apoio ao requerimento que já apresentou, solicitando ser ouvida no caso da extinção do DNC.

A SESSÃO NOTURNA

A sessão noturna estava marcada para ás 22,30 horas, e só teve inicio ás 22,45 horas, ocupando a tribuna o sr. Jurandir Pires Ferreira que foi defender o destaque como emenda, que não logrou aprovação, e mandava criar um organismo complexo para dirigir a politica de preços e de salários.

INTERVENÇÃO DO GOVERNO

O debate foi levantado pelo sr. Gustavo Capanema, quando ao plenario foi apresentado o destaque de uma emenda de ordem de redação. Queria o sr. Gustavo Capanema o retorno do texto do projeto primitivo "nos negocios peculiares do Estado". Após uma serie de debates, o sr. Caires de Brito pede para que a votação seja realizada em duas partes. O sr. Prado Kelly ocupa a tribuna e esclarece a questão. Votado o destaque em duas partes, foi o mesmo rejeitado em ambas votações, conservando a redação atual do texto, do artigo 7.°.

Volta o sr. Gustavo Capanema á tribuna para defender o destaque supressivo dos incisos 1.° e 2.° do artigo 12. O sr. Prado Kelly é contrario a supressão do paragrafo 1.° e apoia a medida para o segundo. Posta em votação, é aprovado o destaque do sr. Gustavo Capanema, suprimindo-se os paragrafos 1.° e 2.° do artigo 12.

Ainda na parte da intervenção, foi posta em votação a emenda 2813, do Partido Comunista, que estabelecia que a nomeação do interventor seria de competencia da Camara dos Deputados. Foi, no entanto, rejeitado.

O sr. Aide Sampaio é contrario ao direito da União decretar impostos sobre a importação e exportação de lubrificantes e combustiveis liquidos ou gazosos.

O sr. Aliomar Baleeiro é contrario, sendo possivel a conservação do item III do art. 15, ponto de vista que é aprovado por grande maioria.

DISTRIBUIÇÃO DE RENDA

O paragrafo 2.° do art. 15, estabelece a forma da divisão da renda arrecadada do imposto, que será unico, do item III, nos Estados e Municipios. Haviam três emendas, com destaque, uma do sr. Clemente Mariani, outra do sr. Honorio Monteiro, e a ultima, conciliatoria, do sr. Paulo Sarazate.

O sr. Paulo Sarazate defende plicações, atendeu ao pedido de preferencia solicitado pelo sr. Honorio Monteiro.

O sr. Paulo Sarazati defende a sua emenda substitutiva, aplicando o principio de fixação da cota a ser destinada aos Estados e municipios. O sr. Honorio Monteiro, no final concordou com o sr. Paulo Sarazate, solicitando a substituição da alternativa "ou" pela copulativa "e". Esclarecendo a questão foi esclarecida pelo sr. Aliomar Baleeiro, que defende o criterio de se conservar o texto do Projeto, acrescida das percentagens.

A votação foi feita em duas partes: na primeira foi aprovada a inclusão das cotas; e na segunda, a parte final da emenda do sr. Paulo Sarazate que condena os quatro elementos.

Nessa discussão, foram gastos mais 85 minutos.

QUESTÃO DE REDAÇÃO

O Senador João Monteiro propôs uma pequena reforma no texto. O sr. Prado Kelly, no entanto, esclareceu que havia uma contradição irremovivel.

Anteriormente, o sr. Costa Neto tinha proposto uma solução — era apenas um caso de redação.

E a discussão do art. 19, paragrafo 2.°, ficou adiada, por sugestão do sr. Costa Neto, para receber uma melhor redação.

ANTIGUIDADES
Compram-se pratarias, porcelanas, pinturas, joias, marfins, cristais, moveis de jacarandá ou cedro. Pagamos o valor da antiguidade.
CASA ANGLO AMERICANA ANTIGUIDADES LTDA.
Assembléia, 73 — Tel. 22-9664

TEM CASPA? Caem os cabelos?
JUVENTUDE ALEXANDRE
ELIMINA A CASPA evita a QUEDA!

BANCO FINANCIAL NOVO MUNDO S. A.

End. Tel. "MUNBANCO"

Matriz: 65 — Rua do Carmo — 69, Fone 28-5911 — C. Postal 919, Rio de Janeiro
Agencia: Rua Figueiredo Magalhães, 22, Telefone 47-3836, Copacabana
Agencia: Rua 15 de Novembro, 142, Tel. 4084, Santos
Filial: 37 — Rua João Bricola — 37, Fone 2-6121 — C. Postal 159-B, São Paulo

CARTA PATENTE N. 1.235

BALANCETE EM 31 DE JULHO DE 1946

(Compreendendo Matriz e Agências)

ATIVO

			Cr$
Disponivel			
Caixa:			
Em Moeda Corrente no Banco, no Banco do Brasil e em outros Bancos		115.364.722.70	
Em Dep á Ordem da Sup. da Moeda e do Crédito		21.625.919,80	136.990.642,50
Realizavel			
Empréstimos em C/Correntes	276.503 915,10		
Emprestimos Hipotecários	8 808 943 40		
Titulos Descontados	238 364 603.10		
Agências no País	48 522 838.69		
Correspondentes no País	9 860 069.40		
Outros Créditos	1.405 900.60	583.466 270.29	
Imoveis		28.962.343,30	
Titulos e Valores Mobiliários:			
Apólices e Obrigs. Federais no Banco do Brasil á Ordem da Sup. da Moeda e do Crédito	3.402 900,00		
Ações e Debentures	50.000,00	3.452.900,00	
Outros Valores		6.227,00	615.887.740,59
Imobilizado			
Material de Expediente	45 816,30		
Instalações	1.805 687.80		
Moveis e Utensilios	2.283.032,35		4.134.536,45
Resultados Pendentes			
Juros e Descontos	12 195 569.60		
Im[illegible]	656 584.70		
Despesas Gerais	6 021 279.10		18.873.483,40
Contas de Compensação			
Valores em Garantia		329.586 715,10	
Valores em Custódia		60.320 779,90	
Titulos a Receber de C/Alheia		80 59[illegible] 080.90	
Outras Contas		386.952.151,50	857.449 727.40
			1.633.336.080,34

PASSIVO

			Cr$
Não Exigivel			
Capital		30 000 000,00	
Fundo de Reserva Legal		3.546 725.75	
Fundo de Previsão		9 214 903.20	
Outras Reservas		3.037.666,69	45.799.295,64
Exigivel			
Depósitos:			
á vista e a curto prazo:			
de Poderes Públicos	524 891,20		
de Autarquias	29 848,20		
em C/C Sem Limite	297 189 143,50		
em C/C Limitadas	75 904 521,20		
em C/C Sem Juros	5.667 605.80		
em C/C de Aviso	49 960 465.40		
Outros Depósitos	27.655.369,30	456.931.844,60	
a prazo:			
de Autarquias	11.150.000,00		
de diversos:			
a prazo fixo	145 430 516,60		
de aviso prévio	26.104.466,30	182.684 982,90	
		639.616.827,50	
Outras Responsabilidades:			
Obrigações Diversas	2.205 032,40		
Letras a Pagar	13 726,40		
Agências no País	52.526 168,88		
Correspondentes no País	2.506.155,90		
Ordens de Pagt.° e Outros Créditos	327 973,60		
Dividendos a Pagar	14.500,00	57.593.537,19	697.210.384,69
Resultados Pendentes			
Contas de Resultados		....	32.876.672,61
Contas de Compensação			
Depositantes de Valores em Garantia e em Custódia		389 907.[illegible]	
Depositantes de Tits. em Cobrança no País		80 590.080,90	
Outras Contas		386.952.151,50	857.449.727,40
			1.633.336.080,34

Rio de Janeiro, 12 de agosto de 1946. — José Maria Fernandes, Presidente. — Victor Fernandes Alonso, Vice-Presidente. — Domingos Fernandes Alonso, Adhemar Leite Ribeiro, Gumercindo Nobre Fernandes, Diretores. — Arthur de Castro, Gerente da Matriz. — José Emilio Martins, Contador — Reg. n. 39.521

ITALIA, CO-BELIGERANTE OU NAÇÃO VENCIDA?

(Conclusão da 1ª pag.)

derrubou o fascismo e bateu-se ao lado dos que vinham para libertá-lo, é tratado pelos Quatro Grandes como uma nação vencida, objeto de expoliações incriveis, que o colocam em situação pior que a da Bulgaria, e da Rumania, que passaram de inimigos a pupilos de seus primos eslavos.

A politica dos Grandes em relação á Italia, se a Conferencia de Paris a homologar, conduzirá fatalmente á renascença fascista na peninsula ou á solução comunista, uma vez que, por curioso que pareça, o partido comunista italiano tem encontrado nos acontecimentos atuais argumentos impressionantes contra as democracias anglo-saxonicas e a favor da União Soviética, cujo expansionismo se procura justificar sempre com razões ideologicas.

Um jornalista francês recem-chegado de uma viagem á Italia diz que "na quase totalidade a imprensa retomou os temas fascistas: o sangue, a raça um despeito que vai á hostilidade em face da França a difamação, a ameaça, as apostrofes". Ha evidente exagero em tudo isso, pois percorro diariamente as colunas dos principais jornais italianos e nada vejo senão um esforço muito natural e humano por evitar, de um lado que se aprofunde o fosso entre as democracias e a Italia republicana, encorajando os partidarios do regime deposto, e, de outro, a justa intenção de obter, por meio de advertencias em via de regra razoaveis, o maximo de concessões da parte dos delegados aqui reunidos.

Dentro em pouco a Conferencia enfrentará o problema. Esperamos que o sr João Neves faça ver claramente á Conferencia que o melhor antidoto do fascismo na Italia é um tratamento leal e justo a seu povo.

Danton Jobim

EDIÇÃO DE HOJE: 12 PAGINAS

Diario Carioca

NÚMERO AVULSO: 50 Centavos

ANO XIX — RIO DE JANEIRO — QUINTA-FEIRA, 15 DE AGOSTO DE 1946 — N. 5.564

Solução Para o Problema de Transportes da Cidade

A CIDADE

Interpelado o Govêrno Sobre a Portaria 67

A Assembléia Nacional Constituinte Quer Saber Se é Possivel a Aplicação da Medida Que Ameaça a Existencia dos Estabelecimentos de Ensino

O deputado Café Filho apresentou á Assembléia Constituinte um longo pedido de informações sobre a politica educacional seguida nos ultimos anos, ressaltando o que se refere a portaria 67, que tanto rumor vem causando nos meios interessados.

São as seguintes as interpelações feitas ao governo:

1) Se a Portaria 67, assinada em 30 de janeiro de 1946, fôra publicada previamente, a fim de receber sugestões dos interessados;

2) Por que, mesmo depois de assinada, foi a referida Portaria divulgada somente em 11 de abril de 1946, sendo conservada em sigilo durante tão longo prazo;

3) Por que a Diretoria do Ensino Secundario, logo após a publicação, tomou tão rapidas e insistentes medidas para o levantamento imediato das novas fichas de classificação quando somente dentro de dois anos os estabelecimentos estão obrigados ao seu cumprimento;

4) Como a grande maioria dos estabelecimentos de ensino, funcionando em predios alugados e não construidos especialmente para a finalidade de educar, mesmo que obtenha a imprescindivel autorização dos proprietarios poderá alterar, dentro de dois anos, sem interrupção de funcionamento das aulas, as disposições internas e a locação dos edificios escolares de modo a que estes possam se ajustar ás exigencias da Portaria 67;

5) Se há no mercado e de que modo todas as escolas do país poderão, modicamente, adquirir carteiras para adolescentes com tampo medindo 60 por 33 centimetros (o comprimento de uma folha de papel almasso é de 33 centimetros) e mesas individuais para desenho, com prancheta deslizante, permitindo desenho de pé, sentado com a prancheta vertical ou sentado com a prancheta horizontal, bem como de adquirir filmes ingleses e franceses para o ensino de linguas vivas; dizer quais as firmas em que tal material é encontrado;

6) Como poderão substituir todos os colegios classificados como "sofriveis" e regulares pela antiga ficha, que funcionam nos municipios de 150.000 habitantes e que não atinjam a classificação de "bons", na nova ficha;

7) Se a aplicação da nova ficha de classificação vai trazer elevação do preço do ensino;

8) Se há o prazo de dois anos para os estabelecimentos se ajustarem á nova ficha, porque já está sendo a mesma aplicada aos ginasios que requisitarem inspeção permanente ou inspeção para colegios quando, da classificação, decorrem imediatas consequencias economicas, administrativas e juridicas;

9) Se a Divisão de Ensino Secundario ainda vem exigindo dos colegios a liquidação de debitos, referentes á taxa de inspeção federal;

10) Se o sr. ministro de Educação, tendo recebido um pedido do Segundo Congresso Nacional dos Estabelecimentos Particulares de Ensino, que expressava o pensamento de 90 % das casas de ensino secundario do Brasil, para revogar a Portaria 67, já se manifestou sobre o assunto;

11) — Se o Conselho Nacional de Educação não poderia ser ouvido sobre a Portaria 67, tendo-se em vista o pedido feito pelos estabelecimentos de ensino secundário para a revogação daquele ato governamental;

12) — Se a Comissão nomeada pelo sr. ministro da Educação para estudar os problemas da educação fisica nos estabelecimentos de ensino fixou bases a serem seguidas e, caso afirmativo, se a maioria decidiu ou não, a favor da existencia dos "Centros de Educação Fisica" e de que não se deve fechar nem impedir a abertura de casas de ensino apenas pela inexistencia de instalações para a educação fisica desde que os respectivos alunos possam pratica-la em outros estabelecimentos ou nos mencionados Centros;

13 — Qual o numero de alunos gratuitos e semi-gratuitos que frequentam colegios particulares no atual ano letivo, e qual a importancia a que a atingem os favores concedidos por esses estabelecimentos em cumprimento da Portaria 559 de 16 de novembro de 1945 e dos decretos-leis n. 7637 e 7795 (12 e 30 de junho de 1945);

14) — Qual a percentagem de alunos do curso secundário matriculados respectivamente em colégios federais, estaduais e particulares.

15) — Quantos são, em todo o Brasil, os ginasios e colégios em gozo de inspeção permanente.

16) — Se foram revogados e por que data todos os decretos que concederam inspeção permanente a estabelecimentos, colégios?

17) — Se foi a Portaria 67 aplicada ao Internato e Externato do Colegio Pedro II e, no caso afirmativo, quais os resultados dessa aplicação?

18) — Se a Diretoria do Ensino Secundário conhecia o artigo 20 do decreto-lei 8347 de 10 de dezembro de 1945, atual Lei Organica do referido ensino.

19) — Em caso de resposta afirmativa do item anterior, porque a Diretoria do Ensino Secundário, invadindo atribuições do Ministério da Guerra, determinou que estabelecimentos do referido ensino não mais deviam incluir nos horários desde já, o tempo destinado ao ensino pre-militar?

20) — Se os alunos dos colegios que deixaram de dar ensino pre-militar em vista da confusão criada pela Diretoria do Ensino Secundário, sofrerão qualquer penalidade ou prejuizo decorrente do mencionado fato

Boletim da Cidade

CONSUELO

UMA noticia perdida em jornal do interior conta a historia de um jovem que iniciou a greve da fome em sinal de protesto contra as negaças da pequena pela qual o seu coração se inflamara de amor.

Não bastasse por si mesmo o enredo desse pequeno drama, um outro elemento de sugestão abre caminho para uma serie de considerações muito oportunas: o nome da moça é Consuelo.

Um exaltado diria que não ha, propriamente, uma greve, mas apenas a intenção de aniquilar toda a vontade do rapaz, inclusive todas as vontades impostas pelo sistema nervoso do grande simpatico, de modo que nem mesmo greve da fome voluntaria seria possivel. Todas as suas faculdades volitivas se teriam concentrado em querer Consuelo.

De qualquer forma, neste tempo arduo, em que tanta gente se vê obrigada a renunciar aos seus amores pela falta de alimentos, é edificante que alguem renuncie aos alimentos pela falta de um amor. Tal revelação é, sobretudo, um estimulo para uns outros, que vivemos discutindo a forma de satisfazer as exigencias primarias do nosso organismo, indicando uma solução sentimental de grande valor. Basta utilizarmos o nosso potencial de lirismo — enquanto a policia do sr. Lira não colher todos os açambarcadores — para alcançar, pelo menos, a desnecessidade dos alimentos. Basta isso e mais Consuelo.

De qualquer forma, esse nome completa a sugestão, pois é, sem duvida, um consolo.

CARIOCA

Será Criada Uma Comissão de Estudos

Em circunstanciada exposição de motivos, o secretario geral de Viação e Obras apontou ao prefeito as irregularidades havidas no serviço de transportes coletivos desta capital, opinando para que fosse designada uma comissão, em carater urgente e especial a fim de solucionar aquele importante problema. Essa Comissão deverá ter um membro do Exército Nacional, para estudar a possibilidade daquela corporação fornecer profissionais do volante cuja falta é o maior obstáculo ao desenvolvimento dos serviços de transporte; um membro do Serviço de Transito; um do Departamento de Concessões da Prefeitura e um da Comissão que está estudando a unificação das empresas de onibus. O prefeito aprovou a medida e mandou que a mesma fosse submetida á consideração do presidente da Republica.

O CRIME

PROJETOU-SE DO 22.° ANDAR DO EDIFICIO DE "A NOITE"

Impressionante Suicidio de Um Jovem Estudante

Cerca das 14,30 horas de ontem, em frente ao Bar Hanseatica, na Praça Mauá, os transeuntes assistiram sem que fosse possivel prestar qualquer socorro ao impressionante suicidio de um jovem.

Pouco antes daquela hora, um jovem subia o edificio de "A Noite", e dirigindo-se ao 22.° andar, pediu ao porteiro da Radio Nacional, João Chaves Moeda, para falar com o radio-ator Floriano Faissal. Atendido, foi introduzido ao recinto daquela emissora sem que nada denotasse a respeito de sua triste resolução. Passando á terrasse, inesperadamente o jovem atirou-se ao espaço, caindo sobre o auto de praça n. 43 346 e resvalando para o solo.

MAL INCURAVEL E GRANDE NEURASTENIA

O suicida, Simon Dalmmon Zomberg, de 19 anos de idade morador á rua Visconde de Pirajá, 11, sofria de profunda neurastenia motivada por incuravel enfermidade. Desde a alguns mêses o sr. Mayer e dona Rosa João Zomberg, pais do infeliz jovem, ante o aspecto doentio do mesmo procuraram todos os recursos clinicos para debelar o mal que que lhe minava o organismo. Assim, Simon estava em tratamento no Instituto de Alergia, localizado na rua André Cavalcanti, 69.

O comissario do 9.° distrito policial ao tomar conhecimento do fato dirigiu-se ao local, encontrando num dos bolsos do tresloucado suicida um bilhete em que esse dava conhecimento quanto ao seu gesto extremo: "Não culpem ninguem, refiltr debelar o mal que lhe minilla que não chore por mim porque conheço a extensão do meu mal".

Dr. Americo Caparica
Clinica Medico Cirurgica
Consult. R. Visconde do Rio Branco 31 — Tel 42-2005
Diariamente das 16 ás 19 hs
Res. Rua Paulo de Frontin 103-2.° — Tel. 32-1875

VÁRIOS FATOS POLICIAIS

AGRESSÕES

Por motivo de pagamento de aluguel, o operario Eduardo Duarte Vieira, brasileiro, solteiro, com 19 anos de idade, residente á rua Laurindo Rabelo n. 265, agrediu, em frente á sua residencia, a pedradas, o garçon Albino Marques Gaspar, português, com 37 anos de idade, ali domiciliado.

O agressor foi preso pelo comandante do Posto Policial do morro de São Carlos e apresentado ao comissario de serviço na delegacia do 14.° distrito policial.

ATROPELADOS

O auto chapa 8.67.70, quando trafegava ontem pela rua Conde de Itaguai, ao chegar na esquina da rua Antonio Basilio, atropelou o menor Eduardo Guimarães Mendes, filho de Antonio José Mendes, de 13 anos de idade, branco, residente á rua Pinto Figueiredo n. 9, fundos.

A vitima, que sofreu fratura do cranio, foi recolhida por uma ambulancia e internada no Hospital de Pronto Socorro, tendo o comissario de serviço na delegacia do 17.° distrito policial registado o fato.

• • •

ANTONIO NUNES SANTO AMARO, preto, casado, com 70 anos de idade, residente á rua Engenheiro João Teles, 71, na estação de Duque de Caxias, quando tentava atravessar, ontem, a rua 24 de Maio, em frente á estação de São Francisco Xavier, foi atropelado por um auto-caminhão.

A vitima, que sofreu lesões de carater grave, foi socorrida no Posto Central de Assistencia.

INTERVENÇÃO IMPERFEITA

No Hospital Carlos Chagas, faleceu a domestica Guiomar de Castro Reis, brasileira, parda, com 21 anos de idade, solteira, residente á rua Seis n. 13, em Mesquita, que ali dera entrada ante-ontem, apresentando tetano obstetrico, em virtude de uma intervenção imperfeita.

Levado o fato ao conhecimento do comissario de serviço na delegacia do 25.° distrito policial, este apurou em diligencias que no dia 9 do corrente, Guiomar fizera um aborto com a parteira Déa Soares, brasileira, parda, com 34 anos de idade, casada, formada pela Faculdade Fluminense de Medicina e residente á rua Piuna n. 114, em Osvaldo Cruz.

Tendo sido a intervenção imperfeita e não estando passando bem a vitima, foi levada novamente para a casa da parteira que, vendo o estado da mesma, chamou para examiná-la o medico Humberto Leite de Araujo, residente á rua Carolina Machado n. 934, que aconselhou então que Guiomar, sem perda de tempo, fosse internada no Hospital Carlos Chagas.

O cadaver foi removido para o necroterio do Instituto Medico Legal, tendo sido instaurado o inquerito.

ROUBOS E FURTOS

Ao comissario de serviço na delegacia do 8.° distrito policial comunicou ontem o sr. Serafim Pinheiro Ferreira, residente á rua André Cavalcanti n. 138, 1.° andar, socio da firma Gomes Carracena & Cia. Ltda., estabelecida á rua da Carioca n. 9, que, durante a madrugada, os ladrões, após arrombarem o forro, penetraram naquele estabelecimento e carregaram a importancia de 1.600 cruzeiros.

Aquela autoridade registou a queixa e solicitou o comparecimento, ao local, dos peritos do Gabinete de Exames Periciais.

• • •

J. R. QUEIROZ, residente á rua Justiniano da Rocha n. 178, estabelecido á rua da Carioca n. 22, sobrado, com a "Casa Pluma", queixou-se ao comissario de serviço na delegacia do 8.° distrito policial que, durante a madrugada, os ladrões penetraram no seu estabelecimento e arrombaram a caixa registadora, de onde levaram 600 cruzeiros. Acrescentou ainda o queixoso que os meliantes, em seguida, arrombaram a claraboia e penetraram no interior da loja da casa de tecidos da firma Manuel Rocha & C., que se acha instalada na parte terrea do predio, levando da caixa registadora 500 cruzeiros.

Foi solicitado o comparecimento ao local dos peritos do Gabinete de Exames Periciais.

• • •

INOCENCIO SOBRINHO LAGE, residente á rua Haddock Lobo n. 127, apartamento 102 e estabelecido com o "Bazar Francês", á rua da Carioca, 5, queixou-se ao comissario de serviço na delegacia do 8.° distrito de que, durante a madrugada, os ladrões, após arrombarem o forro, penetraram no seu estabelecimento, carregando 161 cruzeiros da caixa registadora. Acrescentou ainda o queixoso que quinta-feira da semana passada, os ladrões ali estiveram, levando da referida caixa a importancia de 2.500 cruzeiros.

Foi solicitado o comparecimento dos peritos do Gabinete de Exames Periciais.

• • •

JOSE' PINTO, representante da firma Carmo & Figueiredo, estabelecida com negocio de ótica á Avenida Nilo Peçanha n. 38-A, queixou-se ao comissario de serviço na delegácia do 5.° distrito policial de que os ladrões penetraram naquele estabelecimento, de onde carregaram 13 oculos "Rayban", no valor de Cr$ 7.800,00, 10 oculos, sem aro, no valor de Cr$ 2.500,00 e 1.600 cruzeiros em dinheiro.

• • •

GUSTAVO COSTA ALVES, morador á rua Será, 29, quarto 28, queixou-se ao comissario Petronio, do 19.° distrito policial, de que do seu domicilio fora furtado um relogio de ouro no valor de Cr$ 2.500,00.

DESAPARECIDO

Sr. Natalino de Menezes Junior

Há cerca de um mês, desapareceu de sua residencia á av. Automovel Club n.° 2884, o sr. Natalino de Menezes Junior.

Sua mãe, aflita, pede a quem souber do seu paradeiro que informe para o endereço acima.

É do desaparecido o retrato que reproduzimos.

INSTITUTO DE APOSENTADORIA E PENSÕES DOS COMERCIARIOS

DELEGACIA NO DISTRITO FEDERAL

Arrecadação de Contribuições para o SENAC — Serviço Nacional de Aprendizagem Comercial

A Delegacia do Instituto de Aposentadoria e Pensões dos Comerciarios no Distrito Federal, comunica aos senhores empregadores, que, de acordo com o disposto no artigo 4.°, paragrafo 2.° do decreto 8.621 de 10-1-46, procederá, por intermedio dos cobradores e das Tesourarias da sede e agências, a cobrança das contribuições devidas ao S. E. N. A. C. — Serviço Nacional de Aprendizagem Comercial — referentes aos meses de junho e julho de 1946.

A contribuição para o S. E. N. A. C., é devida sòmente pelo empregador, na base de 1 % sobre o montante da remuneração paga á totalidade de seus empregados obedecido o salario de contribuição para o I. A. P. C., conforme determina o decreto citado.

Rio de Janeiro, 14 de agosto de 1946.

ANTENOR GOMES DE CARVALHO
1. Delegado.

Ameaçadas de Abandono a Lavoura e a Pecuaria do Distrito Federal

A proposito da reportagem que publicamos sob o titulo acima recebemos a seguinte carta do sr. Heitor Grilo, secretario de Agricultura, Industria e Comercio do Distrito Federal:

"Rio de Janeiro, 10 de agosto de 1946 — Ilmo. Sr. Diretor do DIARIO CARIOCA — Cordiais saudações.

Tomei conhecimento, com o maior interesse, do assunto abordado na edição de 10 do corrente, sob o titulo "Ameaçadas de abandono a lavoura e a pecuaria do Distrito Federal" acolhendo as reclamações de lavradores e criadores sôbre o problema das rações para animais.

A questão é da maior gravidade e está sendo devidamente estudada por esta Secretaria que tem o maior empenho em resolvê-la satisfatoriamente. Devem os criadores procurar o Departamento de Agricultura, sito á avenida Graça Aranha 81, 6.° andar, que atenderá as reclamações, procurando resolver os problemas de acordo com as possibilidades do momento.

Sem mais, subscrevo-me cordialmente, patr.° e adm.° — (a.) — Heitor Grilo, secretario geral de Agricultura, Industria e Comércio".

Os produtos da **MALHARIA CONFIANÇA** se impõem pela confiança que inspiram ao consumidor

Boletim do Crime

DESONESTIDADES POLICIAIS

APROVEITANDO a inauguração da Escola de Policia, fato este que se dá pela segunda vez, o chefe de Policia, usando da palavra, de improviso, dirigiu-ra, referindo-se ao pessoal que meroso. Segundo narra um matutino, o prof. Pereira Lira referindo-se ao pessoal que constitui o Departamento Federal de Segurança Publica, teve ocasião de salientar que "existem alguns elementos, ocupando cargos de relevo, que são desonestos e por isso haviam enriquecido".

Finalizando sua oração sensacional, afirmou ainda o chefe de Policia:

— "Eu sei que há em nossa Policia elementos desonestos. Todos nos sabemos os nomes dessas autoridades. E no entretanto nada podemos fazer contra elas, porque não possuimos uma prova forte das suas desonestidades".

Até hoje nunca se fizera, contra as autoridades policiais, uma acusação tão grave, quanto audaciosa. Até então nunca se dissera, contra a Policia, uma afirmativa tão severa, quanto escandalosa. E a acusação cresce de valor e aumenta de importancia quando se verifica que ela parte, não de um comentarista diario, e sim do proprio chefe de Policia que a profere calmamente, face a face das autoridades, em uma solenidade policial e na presença de pessoas respeitaveis da Justiça, do ensino e da advogacia e que ali estavam representando as corporações a que pertencem.

Até hoje varias autoridades tinham sido acusadas de violentas, arbitrarias, perversas, seviciadoras, desplicentes e mesmo relaxadas. Mas, apontadas como desonestas, é a primeira vez que isto se dá.

O chefe de Policia, infelizmente, não quis ou não poude dizer os nomes das autoridades que agem desonestamente e que, á custa de pratica tão infima, têm enriquecido. Mas, o professor Pereira Lira refere-se a "alguns elementos ocupando cargos de relevo". Facil, portanto selecionar.

Quais são os cargos de relevo na atual organização policial? Os de investigadores, comissarios, escrivães, oficiais de justiça, guardas-civis, guardas de trafego, policia especial, serventes, continuos, datiloscopistas, peritos criminais, medicos legistas, escriturarios, oficiais administrativos, motoristas? Em absoluto.

Os cargos de relevo são os de diretores de divisão, corregedor, delegados especializados e diretores de serviços. E' um total, mais ou menos, de 30 funcionarios, em um computo de milhares. A eles é que cabe a carapuça lançada no espaço pelo chefe de Policia. Entre eles é que estão "os elementos desonestos".

Cabe-lhes o dever de pedir demissão dos cargos que exercem em comissão e de exigirem, do chefe de Policia, abertura de inqueritos administrativos para se defenderem. Se o não fizerem, por este ou aquele motivo, todo o cidadão tem o direito de lhes jogar á face a tremenda acusação proferida pelo professor Pereira Lira. Se não o fizerem, não terão mais capacidade para processar ninguem.

Estão moralmente aniquilados.

TIMBAUBA

A "GUITARRA" DO CANAL DO MANGUE

O FAZENDEIRO, VITIMA DO RUMOROSO CASO, JA RECEBEU PARTE DO DINHEIRO QUE ENTREGARA AOS VIGARISTAS

Realizou-se, ontem no gabinete do delegado de Roubos e Falsificações a restituição da parte já apreendida do dinheiro do fazendeiro Jeronimo Ferreira de Medeiros, vitima do rumoroso caso da "guitarra do Canal do Mangue" com que ficou sendo conhecido e é de pleno conhecimento de todos.

O fazendeiro após receber a importancia de 194 mil cruzeiros, apreendidos em poder de Matilde Saldanha, esposa de Antonio Batista Nunes um dos vigaristas do "conto da guitarra", contou á reportagem como fora na conversa dos "guitarristas".

O restante do dinheiro acha-se em poder de Joaquim de Souza vulgo "Baiano", que ainda se encontra foragido e que foi verdadeira "isca" para a vinda daquele fazendeiro a esta capital.

A prisão deste vigarista entretanto, está sendo esperada a qualquer momento, pois já se encontra em boa pista um detetive.